華僑日報

香港政府明令指定刊登有關法律性質廣告之有效刊物

今日出紙七大張　零售式毫

第壹二一九九號

每份零售港幣二毫

張七紙出日今

發行及承印

香港僑日報有限公司

總理司維岑休

總報本機六六〇八三

處分區中西四六八一二

號零壹壹道活李荷港香：址地

B號式街乍甸陳：處辦事區中

號玖捌式路西安長北台：銷經處

電壹壹陸肆……話電

寮共使用人海戰術
進攻寮南陣地
守軍被迫後撤
美國軍事顧問五人逃亡
證實越盟共軍參加作戰

（美聯社泰國曼谷十四日電）此間曼谷報星期三消息：巴特寮共軍進攻政府軍，寮國戰事又在永珍十二里外爆發。據稱：戰局發生於星期二，是晚在湄公河泰方亦開炮聲，該報未有詳細報導，但在前頁揭露此未經官方證實之消息。

（合衆國際社寮國白山十四日電）可靠人士本日消息：政府軍一批星期一自此間以北廿八里陣地迫退至此突一在叛軍千人鏖戰雷鳴不星散。美軍顧問謂：此為中共式入海戰術，軍演韓國一幕。美軍事顧問五人隨同守軍逃出，但政府軍二連則被叛軍截斷。北越共軍參與此入海戰進攻與否，雖未獲可靠官方證實，但據一般忖測，勢有強悍之越盟軍參加進攻。

（路透社瑞士日內瓦十四日電）美代表麥唐納明晨，與富馬密談。會議人士稱：東西方等已贊同，大會總辯論應繼續至本週末。下週可能評談東西方針鋒相對各提案。惟此項會談尚有待共同主席之商決。大抵將設研究組，或特別委員會，亦可能者，厥為與會代表可能有限制之大會，進行講價還價。

（法新社瑞士日內瓦十四日電）昨在此間會議會發言之印國防部長梅農頃已離此返國。據悉：加拿大代表柏連擬向大會，提出一項建議，其於各項原則異乎梅農所提出者。據悉富馬將出席今日午後會議，屆時發言，該將涉連停火及國際監督委員會任務。預期富馬將偕蘇發努馮赴蘇黎賀，參加與邦蒂在週末舉行之寮高降會談。諒高棉施亞努亦可能參與蘇黎賀會商，已接三方邀請。

（美聯社瑞士日內瓦十四日電）美代表哈里曼原定在星期三下午會議中，駁斥蘇聯所指美國拖延會議一節，現決定延至星期四。本日會議輪流主席英代表國通知，其他代表早定本日發言。哈里曼無法列入表內。哈里曼擬提出證據，證明美國願意解決寮國和平，且又欲表明監督委員會未曾指責美國違反停火，有如莫羅米柯所指者。反之，該委員會曾暗示巴特寮共軍應負破壞停火之咎。

（路透社瑞士日內瓦十四日電）十四國寮局會議本日曾於此間舉行第十六次會議，由英國首席代表麥唐納任主席。寮國中立領袖富馬親王及其兄弟親共巴特寮領袖、蘇發努馮親王、本日曾首次出席會議。

（美聯社瑞士日內瓦十四日電）美代表哈里曼本日起草聲明，駁覆蘇聯所指美國拖延日內瓦會議一節，並擬在星期三下午會議中發表。

（美聯社瑞士日內瓦十四日電）美出席十四國會議代表哈里曼原定在星期三下午會議中，駁斥蘇聯所指美國拖延會議一節，現決定延至星期四。本日會議輪流主席英代表國通知，其他代表早定本日發言。哈里曼無法列入表內。哈里曼擬提出證據，證明美國願意解決寮國和平，且又欲表明監督委員會未曾指責美國違反停火，有如莫羅米柯所指者。反之，該委員會曾暗示巴特寮共軍應負破壞停火之咎。

（路透社瑞士日內瓦十四日電）十四國寮局會議本日曾於此間舉行第十六次會議，由英國首席代表麥唐納任主席。寮國中立領袖富馬親王及其兄弟親共巴特寮領袖、蘇發努馮親王、蘇發努馮親王及其妻。梁文謂：該委員代表團，仍繼續杯葛是項會議。麥唐納於派系從事「友好協商」與合作，以謀維持有效停火。

（路透社瑞士日內瓦十四日電）美代表團發言人稱：哈里曼明日將在會議席上發言，並非今日，今日發言者計有越南代表，富馬及蘇發努馮。明日發言者復有法及親共代表多人。英發言人稱：英首席代表麥唐納明晨，與富馬密談。會議人士稱：東西方等已贊同，大會總辯論應繼續至本週末。下週可能評談東西方針鋒相對各提案。惟此項會談尚有待共同主席之商決。大抵將設研究組，或特別委員會，亦可能者，厥為與會代表可能有限制之大會，進行講價還價。

（路透社瑞士日內瓦十四日電）高棉領袖施亞努王子，今日決定在明日（星期三）早晨，從公路前往蘇黎世。高棉一代言人稱：施亞努王子之決定，係因親西方永珍政府領袖邦蒂親王的邀請他到蘇黎世，並繼續其斡旋任務。該代言人又謂：富馬親王及蘇發努馮親王，同意此舉。他們致電給施亞努王子謂：他們對於與他相會於蘇黎世，甚為喜歡。施亞努接到此電後，決定中止他之在此間的療養，原定至六月十八日方休止。施亞努將與寮國三親王共同研究，組織聯合政府之可能。

施亞努參加
寮三親王會議
共同商組寮國聯合政府

美國代表重申
願見寮國和平
富馬親王兄弟出席會議

十四國第十六次會議

紐約時報評論

蘇利用寮問題
刺激共黨集團

（美聯社紐約十四日電）紐約時報頃評論稱：最近多月來，俄人似欲藉寮問題，予共黨集團以興奮之刺激，俄日內瓦會議則在證明，中共在此事，可能居於主要行動地位。蘇聯堅持對寮監督委員會各項活動，享有否決權，仍似願意共同，共黨及西方在寮境國際關係上，均有其有限度之任務，但中共與越在會議席上，則實際上，則實際上否定該委員會對寮，寮有任何監督權力，並指責此為干預。該報稱：中共意見業使共黨與西方對寮問題之協議，越益困難。

（法新社法國巴黎十四日電）北平人民日報今稱：傅佑寮主權，絕離答忍，此一原則至為重要，任何一項和平解決寮問題之辦法，均須依據此原則。

側街新德百貨櫥窗

義登大厦·加寧大厦

四面單邊·面對公園
二梯四伙·旺中帶靜
現已打樁·歡迎參觀

錦興置業有限公司
地址：香港永吉街九號貳樓
電話：22193　36708
地盤辦事處 75771　75772
（日夜假期：均可接洽）

陳存仁
中醫師
內科·兒科·婦科
上午門診
九龍彌敦道佐敦道轉角立信大厦貳樓新塱
電話6 27 86
下午門診
香港銅鑼灣樂聲戲院對面八十號貳樓
電話7 8619

司公鏡眼用九
行港
號一十七中道大后皇港香
萬宜內厦大
室號八十第字U樓閣
九四二五貳話電　東向西座口梯電即

運源到源　未前有所　趨顏時色　新欵顏式　眼太鏡陽　時法裝國
之理代司公本由
鏡眼形隱鏡眼陽太鏡眼光驗
售減
拆五七
303 片眼連架金占英 鏡光配樣臣國 驗光眼鏡 $30 $22.50
202 驗光眼鏡 $20 $15.00 鏡光架OB英 片光配金A國
101 驗光眼鏡 $10 $7.50 鏡光眼 配膠架 片光 美國名
正元六百叁售減元百四對每鏡眼形隱高美
元五十七百六售減元百九對每鏡眼形隱光鏡
半元二十六百二售減元十五百三對每鏡眼形隱廣角
半元七十三百三售減元十五百四對每鏡眼形隱寬重

司公鏡眼用九
諸顧光尊
誤致不方牌招明認
（面對院醫華嚴即）號三六五道敦爾：
（麟左店酒寫關頭芬拿加）號五甲和廉明沙尖：
（面後院戲樂東口道于大即）D六五七道敦爾：
五六〇電大：請電庫後號五甲和廉明沙尖：
總理美國光學博士黎伯冕

駐港英陸軍居加總部第四十八旅舉辦環繞港九新界長途競賽
採用亞米茄為正式競賽計時器

冠軍（時間：11小時8分42秒）為陸軍總部第四十八旅居加步兵隊獲得

亞軍（時間：11小時54分48.6秒）為第五野战炮兵隊獲得

季軍（時間：12小時19分235秒）為居加來福槍隊獲得

編號	隊名稱	起點：石崗 日期	時間	回程到達：石崗 日期	時間	全程所需時間 小時	分鐘	秒鐘	名次
N	蘭隆斯坦克B隊	六月七日	0400	六月七日	1508.42	11	8	42	第一名
B—4	第五營Q野战炮兵隊	六月七日	0630	六月七日	1824.48.6	11	54	48.6	第二名
E	居加來福槍隊	六月五日	0500	六月五日	1719.23.5	12	19	23.5	第三名
B—2	第五營K野战炮隊	六月三日	0800	六月三日	2042.38	12	42	38	第四名
G	第五十四營二兵隊	六月二日	0500	六月二日	1905.48.5	14	5	48.5	第五名
C—3	第十四營野战炮第五隊	六月六日	0300	六月六日	1735.25	14	35	25	第六名
A—3	皇家騎兵隊總部	六月六日	0400	六月六日	1855.18	14	55	18	第七名
D—4	皇家雍城步兵团	五月卅一	0300	五月卅一	1807.49	15	7	49	第八名
C—4	第十四營炮兵隊	五月卅日	0600	五月卅日	2115.29	15	15	29	第九名
C—1	第十四營野战炮兵總部	六月六日	0700	六月六日	2239.13	15	39	13	第十名
L	第十八營軍医隊	五月卅一	0500	五月卅一	2104.41	16	4	41	第十一名
F	居加步槍隊	六月一日	0333	六月一日	1944.30	16	11	30	第十二名
A—1	蘭隆斯坦克車總部	五月卅日	0400	五月卅日	0250.19	22	50	19	第十三名

編號	隊名稱	起點：石崗 日期	時間	回程到達：石崗 日期	時間	全程所需時間 小時	分鐘	秒鐘	名次
B—3	第五營炮兵隊	五月卅一	1630						
C—2	第十四營野战炮第一隊	六月一日	0555						
K	第八十一營運輸隊	六月二日	0300						
A—5	蘭隆斯坦克团	六月二日	0400						
M	第七營輜重部隊	六月五日	0400						
A—4	蘭隆斯坦克C隊	六月五日	0600						
J	第二十營皇家陸軍軍兵团	六月六日	0500						
B—1	第五營野战炮兵總部	六月六日	0600						
D—1	皇家雍城第一隊野战步兵团	六月七日	0200						
D—3	第一營皇家步兵团	六月七日	0510						
D—2	皇家雍城第一隊步兵团	六月七日	2330						
A—2	蘭隆斯坦克A隊	六月八日	0700						
H	居加電訊隊	六月八日	0830						

此賽中途棄權之隊名

與林匹克世運選用·百分之百準確可靠

享譽世界市場五十餘年
Toshiba
東芝牌
1961 最新型電風扇
ET-2 10″　EF-2B 14″　EL-5 12″　EL-6B 12″　ES-4B 16″
經濟：耐用省電力
舒適：無声風力大
美觀：設計新型 顏色悅目
請到中建大厦地下30及32室
參觀東芝電器新製品
電話二五〇八四
總代理 民安行 電話大厦四樓 電話二二三六〇

LOEWE OPTA
德國名廠
樂意牌
1961新型收音机
RHEINPERLE Type 5716W型
每架原价售 $340.
大減价
減售 $295.
此机收音性能特佳，装有九個按鈕製分別制四種波段(FM)超短波(AM)中波及兩個短波，可聽全球各地另配有防潮設備及HI-FI喇叭三
各大無線電器行均有代售

三菱風扇
靠可對絕·靈失不·線燒不

社論

美國不應與外蒙建交

最近消息傳來：美國政府有與外蒙建立邦交之謀議，各方對於此舉，極表重視，尤以中華民國及亞洲各自由國家為然。蓋北美國在亞洲堅持告低落之際，我們實不願見其自毀立場，導致嚴重之後果。

據傳美國之興外蒙建交，主要作用在於：(一)認為外蒙介乎蘇聯與中共之間，地居戰略腹地，美國如與外蒙建立外交關係，即可在歐倫設立使館，作為就近偵察鐵幕內情的「收聽站」；(二)由於深信蘇聯、中共間存有破裂，外蒙則為雙方均欲爭取的對象，美如能與外蒙建交，該城遂而取得某種程度之合作，將可利用此種關係，加深蘇聯和中共間的矛盾狀態。

其實：美國這種想法，是完全誤的。首先應該指出：共黨對外國特別是西方國家外交人員活動，向來防範甚嚴，美國駐想利用外交上的便利，深入鐵幕，刺探隱情，事實上絕無可能。舉一個例：美國不是久已在北平派駐代辦嗎？試問它對中共能獲得什麼認識？在外交上又能獲得何種利益？其次，蘇聯和中共雖然在政治上具有或多或少的歧視，俱儘管如此，共黨國家迫到對國際情勢有所利用時，每能抑制內部鬥爭，一致對外，因此美國企圖爭取外蒙為分化北平與莫斯科間的合作，毋寧是天真的想法。

即使蘇聞這些關係不談，美國要與外蒙建交，無論在情理法三方面都是此路不通的。第一，外蒙政權是在蘇聯刺刺下成長的，它的政治和外交的條件，美國沒有法理上的根據足以承認的立場。第二，在歷史的紀錄上，外蒙曾侵犯新疆迫成北塔山事件，又曾派兵援助北韓與中國軍作戰，此種武侵等行為，無疑是破壞聯合國憲章精神，美國向以維護世界和平自許，是難將將以自圓其說？第三，美國若與外蒙建交，將使它不承認滿洲國及中共的傳統政策相違背，固然危害中國的權益，也損及於中美間的友誼，甚將招致亞洲及全世界自由國家的反感，正如國府全部遷臺八年所指出：「美國此舉，在一個自由國家心目中，乃係對反共立場之重大退卻，使將助長侵略者之氣焰，而使亞洲及其他地區反共國家對美國的基本政策發生懷疑，對於整個自由世界，勢將發生極端不利之影響。」

據美國駐國務院表示：美國監督大使館代辦雖已會晤外蒙外交人員，以尋究外來科到這一問題的答案。美國政府對此問題，並未下定決心。是則美國與外蒙建交之念，截至目前仍未作最後的決定。我們本著最高決策當局：務須正視現實，適應環境，尊重國際慣例，遵照憲法，以堅定美國一貫的外交政策，維護國際道義，慎毋以一念之差，貽害自由世界於無窮！

東德共黨再度要求舉行東西談判
商訂對德和約
傳蘇聯主張開四強會議

（合衆國際社德國柏林十四日電）東德共黨本日再度要求舉行東、西談判，結締對德和約及取消西方盟國在柏林之權利，并指責西柏林為對和平之威脅，共黨目前宣傳談判之運動使人相信，蘇聯可能於不久要求召開四強會議。東德共黨青年世界報，本日又提上述要求。

（路透社德國波昂十四日電）報導本日所引述東柏林人士消息稱：東、西正對召開四強會議，討論德國及柏林問題進行外交試探。報導稱：蘇聯將試圖在對德和約中列出下列各點：西德應只有有限軍力，德國放棄與大國集團之關係及禁止反共團體。

（合衆國際社德國柏林十四日電）東德共黨本日再度要求舉行東、西談判，結締對德和約及取消西方盟國在柏林之權利，并指責西柏林為對和平之威脅。共黨目前宣傳談判之運動使人相信，蘇聯可能於不久要求召開四強會議。東德共黨青年世界報，本日又提上述要求。

（路透社德國波昂十四日電）報導本日所引述東柏林人士消息稱：東、西正對召開四強會議，討論德國及柏林問題進行外交試探。報導稱：蘇聯將試圖在對德和約中列出下列各點：西德應只有有限軍力，德國放棄與大國集團之關係及禁止反共團體。

美參院民主黨領袖主張
東西兩個柏林
均改為自由市
認柏林問題應全面解決

（美聯社美國華盛頓十四日電）美參院民主黨多數領袖麥斯菲爾本日見卡斯特羅政府本日稱：吾人不容被任何一國，半國或多國逐出柏林及阻止履行對自身及對柏林自由之責任。一言以蔽之，吾人在柏林堅定立場。彼稱：美國現在之立場，即為維持柏林現狀，以候德國統一。蘇聯之立場則堅持在最近將來改變柏林現狀，而不顧解決德國統一。彼稱：「吾人不容蘇聯或其他國家，片面獨斷條件，以解決柏林問題。是則蘇聯求解決柏林之第三辦法，實不容稍緩。為德國人民計，固應以此為急務，其對歐洲和平部隊撤離柏林之孔道，則由國際社會保障之。」

參議員麥斯菲爾向參院發表當面演說稱：相信維持柏林現狀或赫魯曉失將西柏林改觀之議，均非達成和平之道。最善之稱：「有一事最明顯，第三辦法，既為全柏林改成自由市，對由國際管理，以候該城恢復德國首都，通柏林之孔道，則由國際和平部隊撤離柏林立場，堅決，且向參院發表當面演說稱：相信維持柏林現狀或赫魯曉失將西柏林改觀之議，均非達成和平之道。最善之稱：「有一事最明顯，第三辦法，既為全柏林改成自由市，對由國際管理，以候該城恢復德國首都，通柏林之孔道，則由國際社會保障之。」

參議員麥斯菲爾向參院發表當面演說稱：相信維持柏林現狀或赫魯曉失將西柏林改觀之議，均非達成和平之道。最善之稱：「有一事最明顯，第三辦法，既為全柏林改成自由市，對由國際管理，以候該城恢復德國首都，通柏林之孔道，則由國際社會保障之。」

參議員麥斯菲爾向參院發表當面演說稱：相信維持柏林現狀或赫魯曉失將西柏林改觀之議，均非達成和平之道。最善之稱：「有一事最明顯，第三辦法，既為全柏林改成自由市，對由國際管理，以候該城恢復德國首都，通柏林之孔道，則由國際社會保障之。」

（美聯社美國華盛頓十四日電）美參院民主黨多數領袖麥斯菲爾本日見卡斯特羅政府本日稱：美國及聯合國，何為不然？」

美古會談易俘辦法

（美聯社古巴夏巴夏灣拿十四日電）四名卡斯特羅政府本日稱：美，但可能將延留時間延長。關於俘可能於本日見卡斯特羅。

（合衆國際社古巴夏灣拿十四日電）美國談判人員，昨日與古巴卡斯特羅政權之領袖舉行五小時會議。據聞，彼等在夏灣拿之第一日，使彼等感到審慎樂觀。

四名美國農業機械專家與俘虜代表晤談，並曾與古巴總統後又與古巴農業改革協會官員，會談三小時餘。

四人原定明晨返美，但可能將延留時間延長。關於俘可能

拖拉機交換俘虜之美國談判人員，昨日與古巴卡斯特羅政權之領袖舉行五小時會議。據聞，彼等在夏灣拿之第一日，使彼等感到審慎樂觀。

四名美國農業機械專家與俘虜代表晤談，並曾與古巴總統後又與古巴農業改革協會官員，會談三小時餘。

四人原定明晨返美，但可能將延留時間延長。關於俘可能

史蒂文森子份訪問利威示智

（美聯社智利聖地牙哥四日電）甘迺迪總統特使史蒂文生，本日抵達此間，作兩天訪問。智利外長奧圖羅及高級官員，在機場迎迎。

史蒂文生由巴拉圭的阿森松乘機抵步，這是他南美旅行的最後一站。

史蒂文生在巴拉圭和阿根廷間曾與總統杜柏曼，以五月廿日至十二日在蒙羅維亞會議，由利比里亞

美助亞洲加強防衛
改進人民生活水準

（美聯社美國華盛頓十四日電）副總統詹森週二說稱：美於自由安全之必要，美決協助亞洲國家作軍事防衛，并協助其改進人民生活水準，惟尚有第三項要求，如缺乏之，則抗共無以期成。此因素爲自由國家人民互相直接接觸以建立共同聯繫，藉以維護自由。渠在「人民接觸」計劃項下，發表美人民聯繫之演說時復稱：此計劃使全世界人民互換經驗意見。美洲人民堅決抗共，此可見諸中國，巴基斯坦及泰國。

（美聯社泰國曼谷十四日電）馬來亞，菲律賓及泰國專家將於週末在此間舉行會議，開始研究組織東南亞國家聯盟。泰官員稱：第一次正式會議將於星期一日在外交部舉行，但星期六可能先舉行非正式會議。會議議程未獲立即通露，但預料每一國家將提出「工作文件」

中共威脅亞洲
美對泰寮南越增加軍事援助

（泛亞社曼谷十四日電）據此間美國官方新聞機構發佈，泰國、寮及南越在美總統之長期軍事援助下，獲得更多軍援計劃下，獲得更多軍援助，美國今年所增加二億八千五百萬美元對外軍援中，將有四分之一之數目撥給泰國、寮國及南越等區。美國防當局認爲中共對整個東南威脅，故有增加軍援必要。美方之軍援計劃將駐紮於盟國內部安全需要，藉共黨會均移交印度政府，由印度政府發出救濟或「和平民族解放戰爭」。

（泛亞社曼谷十四日電）據此間美國官方新聞機構發佈，關於美國援助泰國，寮及南越在美總統之長期軍事援助下，獲得更多軍援計劃下，獲得更多軍援助，美國今年所增加二億八千五百萬美元對外軍援中，將有四分之一之數目撥給泰國、寮國及南越等區。美國防當局認爲中共對整個東南威脅，故有增加軍援必要。美方之軍援計劃將駐紮於盟國內部安全需要，藉共黨會均移交印度政府，由印度政府發出救濟或「和平民族解放戰爭」。

（泛亞社加爾各答十四日電）據此間美國官方新聞機構發佈，關於美國援助泰國，寮及南越在美總統之長期軍事援助下，獲得更多軍援計劃下，獲得更多軍援助，美國今年所增加二億八千五百萬美元對外軍援中，將有四分之一之數目撥給泰國、寮國及南越等區。美國防當局認爲中共對整個東南威脅，故有增加軍援必要。美方之軍援計劃將駐紮於盟國內部安全需要，藉共黨會均移交印度政府，由印度政府發出救濟或「和平民族解放戰爭」。

（泛亞社加爾各答十四日電）自新總理抵此間美國官方新聞機構發佈，稱：錫金無法安撫西藏難民，所有入境難民經過錫金審問後，安全需要，藉共黨會均移交印度政府，由印度政府發出救濟或「和平民族解放戰爭」。

（泛亞社加爾各答十四日電）據此間美國官方新聞機構發佈，關於美國援助泰國，寮及南越在美總統之長期軍事援助下，獲得更多軍援計劃下，獲得更多軍援助，美國今年所增加二億八千五百萬美元對外軍援中，將有四分之一之數目撥給泰國、寮國及南越等區。美國防當局認爲中共對整個東南威脅，故有增加軍援必要。美方之軍援計劃將駐紮於盟國內部安全需要，藉共黨會均移交印度政府，由印度政府發出救濟或「和平民族解放戰爭」。

（泛亞社加爾各答十四日電）自新總理抵此間美國官方新聞機構發佈，稱：錫金無法安撫西藏難民，所有入境難民經過錫金審問後，安全需要，藉共黨會均移交印度政府，由印度政府發出救濟或「和平民族解放戰爭」。

（泛亞社新德里十四日電）此間高層方面傳出消息稱：即共軍機最近曾犯印度領空。據稱：三週至四週以來，印度領空未再遭受侵犯，印藏邊界，包括拉達在在內，亦均平靜無事。

（泛亞社加爾各答十四日電）據此間美國官方新聞機構發佈，關於美國援助泰國，寮及南越在美總統之長期軍事援助下，獲得更多軍援計劃下，獲得更多軍援助，美國今年所增加二億八千五百萬美元對外軍援中，將有四分之一之數目撥給泰國、寮國及南越等區。美國防當局認爲中共對整個東南威脅，故有增加軍援必要。美方之軍援計劃將駐紮於盟國內部安全需要，藉共黨會均移交印度政府，由印度政府發出救濟或「和平民族解放戰爭」

本港新聞

殺人者死

槍殺許潤林處死刑
徐長根上訴遭駁回

（特訊）九龍青山道廣生土多老闆于許潤林，被槍擊斃案，兩被告被判決後，不服原判，向合議庭提上訴，請求推翻原判，昨經合議庭駁回不准，維持原判，即第一上訴人徐長根仍處死刑，第二上訴人江炳林因年輕，還押監獄，等待英女皇御旨發落。

合議庭由正按察司何瑾主，高級副按察司馮怡士聯合聆訊，官方由首席檢察官胡頌代表出庭。

上訴人：（一）徐長根、廿二歲、上海人；（二）江炳林、十九歲、花縣人。兩人前被控去年十二月卅一日，在青山道廣生土多，謀殺許潤林，被判罪名成立，第一上訴人徐長根由史亞大律師代表，第二上訴人江炳林由查利士，正大律師代表提出上訴。

合議庭駁回上訴時，正按察司何瑾主指出：原案審訊經過，並無不當之處，合議庭認爲判決公平，因此，無理由干涉陪審員之裁定。

原案指第一上訴人去年十二月三十一日，携手槍進入青山道廣生土多，謀殺許潤林，被判罪名成立，第一上訴人則被指控在附近汽車內接應。

該案去月在高院刑庭審訊後，陪審員一致裁定兩上訴人謀殺罪成立，法官判第一上訴人繼官死刑，第二上訴人因可能未足十八歲，故未被判處死刑，諭還押監獄，等待英女皇御旨發落。（堅）

沙田坳謀殺案
定期初級偵訊

（特訊）五月十五日下午四時許，黃大仙沙田坳觀音廟幽徑，發生離奇命案：一男子被人用重物毆至重傷，倒臥血泊中，兇手逃見後逃去。事後，警員馳至調查，並將傷者送入九龍醫院救治，因傷勢過重，延至當晚十時，在院中斃命。

警方案後下令通緝兇手歸案，事隔廿餘天，始接獲消息，派出大批探員，分乘數輛電船，星夜前往南丫島，作大規模嚴密搜查，結果：將一男子拘捕，涉嫌與命案有關，先後多次在北九龍裁判署第一法庭提堂，控方均請准將案還押待查，經程序進行初級偵訊。

官諭本案定期七月十一、十二及十三日，一連四天，在第四法庭進行初級偵訊，屆時如法官裁定表面證據成立，將轉解高院刑庭定讞。

被告李振全（又名李華章）、三十二歲、工人、報住南丫島將軍澳村，被控謀殺罪；指被告本年五月十五日，在九龍地區，謀殺五十歲男子黃錦光。（修）

監視犯藏白粉
四罪俱發判囚兩年五月

（特訊）去月二十二日，被告承認四月二十二日，在「飛球織造廠」橫巷搶獲者，警員搜出找籌該織造廠員搜出找籌該織造廠被海洛英粉一塊，警署負責人，認出爲該廠失物。

警方將被告帶警署後，並出此證據，乃受警方監視，復在其家中搜出不明來歷之布匹，一併落案後，昨解北九龍裁判署審訊，四罪俱發，被判囚兩年五個月。

控罪四項　林國新（又名吳清譚），報住荃灣海壩街二號，被控四罪：（甲）五月二十五日，在荃灣地區，藏有屬危險藥劑項下之海洛英粉一塊二錢鴉姆；（乙）本年四月廿二日，在荃灣地區，藏有來歷不明布匹八碼；（丙）身爲受警方監視犯，未依期向警方報到；（丁）身爲受警方監視犯，遷址不報。

搜出毒品　警署偵探部辦案展開，搜出毒品，經案稱：本年五月二十五日下午五時許，警員在荃灣青衣島碼頭巡邏時，見被告行動閃縮，迹近可疑，乃截住搜查，在被告身上搜出一小包白色粉末。

偷布八碼　被告旋帶兩警返家，檢出兩匹布，共長八碼，在房中一紙盒內，現內有二十小包白色粉末。

「神女有心襄王無夢！」

女傭單戀司機
終於自縊而死

（特訊）倩傭單戀英俊司機，因失戀而感到無人生樂趣，昨天下午四時許，在工人房內閉門吊頸自殺，被發覺時已玉殞香消！

死者林金，三十二歲，在山頂金馬倫山道八號傭工，該處爲一幢華麗花園洋房，主人乃滬籍殷商，僱女傭及司機數人。林金在上址傭工已兩年多，月薪二百元，以收入優富，頗有積蓄。林金雖標梅已過，但未擇得結婚對象，不過她却對一個同事司機單戀，司機三十餘歲，生得一表英俊，林金爲之傾倒，只惜「神女有心，襄王無夢」。最近，司機與一女子結婚，至是，林金不但感到絕望，且飽嘗失戀滋味，精神大受打擊，終日神思不屬，時對同伴訴說：「做人毫無樂趣，不如死去好過做人」等語。同伴只有時加勸慰。

昨天下午三時許，同伴見她如常工作，未加留意，不料隔一小時許，發覺工人房房門緊閉，叫門不應，乃破門入內，發覺她在工人房以繩懸掛窗上鐵枝，吊頸自殺，解下時已殞斃多時。

（新蒲社）昨晨四時許，九龍花園街一〇二A號四樓，一男子跳樓，伏屍於重華茶樓後座天井處，死者年約卅餘歲，身上有看病帖一張及藥物一包，一元紙幣一張，死因可能是貧病交迫所致。據認識死者皆稱：死者大約於昨天凌晨四時許跑上四樓跳樓自殺。

鍾伴梅跳樓
左脚折斷傷勢頗重

傷者鍾伴梅，五十九歲，新會人，報住天神巷廿七號，平時雅愛吟詩作賦，四年前，自港來澳，寄住上址親戚家中，每晚由在港親人匯款接濟生活。三日前，鍾似失常，其感乃染之入醫所留醫，其稿件曾在港，台若干刊物發表。鍾一向落寞寡歡，意態消極。

（澳門特訊）十三日上午八時許，荷蘭園和隆街清安醫所三樓病房，一位醫男子跳樓，墜地重傷，由醫所報警，召救傷車送山頂醫院，傷者左眼折斷，傷勢頗重。

白宮舞廳爆炸案
覃肇榮痊癒出院
遭警方逮捕控告

（特訊）本月九日凌晨，灣仔洛克道八十八號白宮舞廳，一男子當堂受傷，倒臥血泊中，事後被送入醫院，前日痊癒出院，即遭警方扣留，昨以招致爆炸，危害他人生命及財產罪，解銅鑼灣裁判署楊鐵樑法庭提堂。

東區偵探部辦案，日前在東區捕獲一黑社會頭目覃肇榮，在本港地區，身爲「單耳聯樂堂」三合會份子。

港島反黑組偵探主任李榮矣部主控，昨向法庭透露稱：被告一九五四年三月，參加「單耳聯樂堂」，一個月後，在澳門紫職「四二六紅棍」，由於被告爲一活動份子，紫職後即出任「保馬」。

李部辦經指出：被告覃肇榮，曾有十六次案底，其中七次盜竊、五次騙霉，餘爲吸毒及藏有來歷不明物品等。

法官聆審後，判被告（甲）罪入獄二年；（乙）罪入獄三個月；（丙）罪入獄一個月；（丁）罪入獄一個月，分期執行，共入獄兩年五個月。（修）

單耳紅棍
黃炳瑞入獄
並監視行爲兩年

（特訊）港島反黑組探員，日前在東區第三地段近火車路木屋，被控本月十二日，在銅鑼灣裁判署，在本港地區，身爲「單耳聯樂堂」三合會份子。

被告黃炳瑞、卅歲，順德人，樂蜜報黑組警探，日前在東區捕獲一黑社會頭目覃肇榮，在本港地區，身爲「單耳聯樂堂」三合會份子。

被告黃炳瑞、卅歲，順德人，樂蜜報住九龍紅磡內，因失戀而感到無人生樂趣，昨天下午四時許，在工人房內閉門吊頸自殺，被發覺時已玉殞香消！

犯案累累　曾有十六次案底，其中七次盜竊、五次騙霉，餘爲吸毒及藏有來歷不明物品等。

法官聆審後，判被告（甲）罪入獄二年；（乙）罪入獄三個月；（丙）罪入獄一個月；（丁）罪入獄一個月，分期執行，共入獄兩年五個月。（修）

閣麟街行人辟易
婦人神經病發揮菜刀要斬人

（特訊）中環閣麟街十九號、二十一號樓梯口，昨午十一時半左右，發生驚險鏡頭，一中年婦人，手持菜刀揮舞，聲言要「斬死人」——附近行人紛紛走避。

此番驚險鏡頭，橫達十餘分鐘，原來，揮刀聲言斬人之婦人大發神經，據附近人說：此神經婦人在一年前，開始在上述梯口露宿，日常靠人給予飯菜充飢，她終日自言自語，哭笑無常，有人曾聽見她說過：她過去在一醫院當女工，又說，她曾被人騙了。至於騙去什麼？她始終未有說明，人們亦不敢多問。因爲她神經發作時，就打就殺。

近來，婦人神經病情況更嚴重，人家給她飯菜，她竟指爲糞便，人們對她越來越覺可怕。昨天，她不知從那裏取來一柄菜刀揮舞，聲言斬人，險些鬧出大禍。街坊致電警方報案，警方到場，一時未能將她的菜刀奪去，後來乘她一時不備，警員合力從背後將她捉住，才將她制服，由警車輸送醫院檢驗。（程）

杉樹街興廣東道
十二幢舊樓
獲批准拆建

（特訊）九龍兩宗遷拆案，日前獲高主補償住戶共十七萬二千〇五元。

申請人遞呈樓宇改建計劃時指出：案中樓宇建成已四十年，如申請獲准後，將拆卸改建爲九層高樓宇，預算建築費三十六萬元。

租庭由奧利羅法官（主席）及兩位租務委員聆訊。（堅）

寄英屬洪都拉斯
本港郵件被焚燬

（特訊）郵政司高旭瑛日接獲矛賈加方面遲到消息，謂運載郵件之「鍾尼」號輪船，在由牙買加開往英屬洪都拉斯途中，於本年二月十五日發生火警，全船被焚。當時船上載有本港寄往英屬洪都拉斯及洪都拉斯共和國之郵件，包括由去年十月廿四至十二月一日付郵之包裹，及由去年十一月十四日至十二月廿三日付郵之普通信及掛號信。

關於此次火警之詳細情況，刻在調查中。惟本港郵局現請各界人士核對其付郵時之回條。如發現任何回條之日期係在上述期間之內，則請從速携同該回條，前往郵政局大厦地下「掛號信及包裹部」，或撥電話三三一七〇號。

客共十五萬八千元。申請人會晤，由組織裁律師代表，申請上述樓宇發免租例申由。

據遞呈：案中樓宇高三層，屋齡四十年，申請獲准後，將拆卸改建爲九層高樓宇，預算建築費三十六萬元。

租庭由奧利羅法官（主席）及兩位租務委員聆訊。（堅）

本港新聞今日刊載合共八版

中國聯合銀行
社行旅民國
主辦第二屆
日本遊覽團

本社與美國總統輪船公司合辦日本遊覽團因收費低廉獲致最高享受瞬即額滿向隅者衆茲爲滿足各界人士需要起見定期七月二十三日乘搭豪華克利夫蘭號起程全程廿一天暢遊日本各地名勝節目豐富僅收港幣一千七百八十元餘額無多報名從速

地址：德輔道中卅一號
電話：三〇三八壹

陳鐘示中醫師（精治）

鍾氏鼻流丸

鼻病頭痛頭昏症

保證根治

本醫師擅用中國特效藥水藥丸治療一切鼻病尿病頭昏頭痛各種久醫不癒頭痛放尿等久醫不癒及一切急慢性鼻炎喉痛頭痛面診與郵函購藥均可限日根治眼食簡便不必煩前往郵函問症。

本丸採取中國名藥苦耳辛夷當歸川芎白芷黃魚頭石天麻等藥物提煉而成舉凡一切急慢性鼻炎鼻息肉均能見效男女老幼咸宜遠地病者不便門診來函來附回郵費港幣十元寄奉試服一天見效。

九龍油麻地南京街四九

高尚

THE CHRISTIAN SCIENCE MONITOR
AN INTERNATIONAL DAILY NEWSPAPER

FRIGIDAIRE
一第下天
北極牌
七立方尺雪柜
★牛油室、雞蛋架設置精巧。
★生菜箱、保持適當濕度。
★搪瓷柜壁，清潔無味。
★寬大凝冰室，有鋁質冰盤兩個。
★活動不銹置物架三個。
優點多·佔位少
合適
用購庭家之少人或狹屋
用耐靠可·湛精造購·貴華容雍·型新角方
總經理：美商北極公司
電話：三〇三七九四·三八六四
陳列室：告士羅士打地下

SR STANDARD
標準牌
收音機專門廠家
FM·AM SR-J100F 十石超級掣
SR-H505 八石三波段兩喇叭
SR-H501 八石兩波段兩喇叭
SR-Q108 九石兩波段
SR-H115 八石三波段神燈式
SR-H521 八石三波段兩喇叭
SR-G109 七石三波段
SR-F205 六石長短波
SR-F300A 六石最小袋型
SR-G900 七石長短波袋型
SR-F61T 兩速度兩喇叭 乾濕電兩用錄音机
SR-E88T 方便錄音机
優異製品·暢銷全球
各大無線電行均售
總經理：和記行
德成大厦　電話 23690

港香保護兒童會
爲響應代表，力無能此特不
爲乏家有，增驚
窮貧，食料兒童於
婦情況，實不及
烟稠，常其母
稠，稍於繁等
之嚴向
中市各
區眾
在之呼
此內籲
地而此
區見確
內諸因
，人之

報日僑華版出新
1961
香港年鑑
各界合用
案頭宜備
每本十元

最新「藍雀牌」鷄眼膏及藥水。功效較其他鷄眼藥快百份之卅三。
BLUE JAY
「藍雀牌」鷄眼膏乃消除鷄眼最有效之藥物，止痛迅速，能防水不皺紋，防污及胼胝等。
美國藍雀牌膠布製造廠出品
香港總代理
旗昌洋行
電話　二七七八一

KYUSHIN
危急疾病片刻不容忽視！
服用「救心」聖藥可保延年益壽！
請注意　稍運動時之心悸氣喘、血脈紊亂、感覺壓迫、心情不定等症狀，是表示內臟已經衰弱，請速服「救心」挽救危險爲盼
「功效卓著」
心悸·氣喘·血脈紊亂·壓迫感·浮腫·盜汗·胸膜炎
詳細說明書國案即著
總代理　耀民行
香港商關行505室　電話30539·22868號
配合各種珍貴動物腺器藥劑
救心
「救心」係以中藥爲原料綜合製造而成絕無副作用功効神速
「成分」
麝香·牛黃·蟾酥·熊膽·犀角·珍珠·龍腦·人參·硃砂
★精美新包裝開始發售
一總代理一

中國聯合銀行
庫管保
英國名廠 CHUBB 製成品
甲種保管箱年租十五元
乙種保管箱年租廿五元
丙種保管箱年租廿五元
電話：三〇三一八
辦公時間：下午五時至上午九時

雙層巴士閃避單車 死傷廿人

一青年駕單車貪快捷橫過馬路 巴士閃避不及人車齊捲入車底

該青年喪命巴士客亦十九受傷 月高士多牆壁帆帳被毀受損失

（特訊）昨日下午六時十分，九龍界限街警察球場前西洋菜街口，發生一宗一死十九人受傷之嚴重交通車禍，一輛雙層巴士滿載男女乘客駛至上述路口時，巴士司機因閃避一架突然橫過馬路之單車，以致扭狀時操之過急，乃斜出路外撞上騎樓底；車頭擦破一間士多舖前的批發牆壁一幅，簷前之帆布遮及鐵欄等受毀，之駕者男子亦被撞倒，車鋼入巴士底內拖行約十餘碼，該駕車之男子當堂重傷身死。同時因撞力甚大，全車玻璃粉碎，車內男女搭客十九人受傷（包括該車之一售票員及一守閘在內），但該巴士駕車司機幸無受傷。車禍後，交通部據報立即派出高級警官及警員多名，到場調查肇事原因存案，一面並電告消防局派出十字車三輛分將受傷者十餘男女送醫院急救，受傷者以學生佔多數，其中一為外籍男子，頭部嚴傷，受傷較重，需要留醫者僅男女兩人，其餘受輕傷額面或四肢等，經入院敷藥後即日出院。

貪圖捷徑不顧性命

據悉：失事之雙層巴士，係行走牛頭角與窩枝角之第六號路D綫，車牌K第四零四四號。駕車司機名黎彬，當時該車上下層滿載乘客約六十餘人，其中以男女小學生佔了十餘人，可能適其時乃各校放學時間，故搭車返家學生失業。該巴士係九座位車輛全部停駛，超過四百輛已因無經濟「供車會」，而被拖走，近三萬人的職業生活，受到空前嚴重的影響。

時至今日，經營白牌車的車商，司機和車務員（蛇仔），生活已陷於困苦的境地，彼等為了爭取生存，刻正運用一切可行的途徑，尋求一種能為當局認可的繼續營業辦法。

無可諱言，白牌車問題正和本港其他問題一樣，并不獨立，也不單純，更不易解決。港九客貨兩用營業汽車職工商會籌備會主席鍾銘鑫為針對此一問題者作一般性的檢討，其主要內容如下述。

「一九六〇年四月左右，港府發給幾種車輛牌照，一，新界的士，二、租賃車，三、公用車，四、客貨兩用營業車，以上四種車輛營業牌照，經於去年六月上旬在立法局通過實施有案，因而不少中等市民，可以用少數資本，以式租購新車，以應輪頭少利，而維生計，間接亦使數千失業司機及運務員，獲得生活及職業之解決。

自從這種車輛行走於市面及郊區以來，市民感表歡迎，這種車輛的優點在於舒適，便利而且一定有位坐，一般市民都樂於乘搭，行走以來，向安無異，及到本年五月一日，港府突然施行新例，不准這種車輛沿途接載貨客，而當局又不考慮這會使二萬人生活陷於困境的惡劣後果，亦沒有作出善後的解決方策，使到車商無業可營，司機跟車失業，銀行車行遭受不必要的損失！

（特訊）九龍座位一應感覺了巴士營業的貨客兩用汽車，當局於五月一日立例取締之後，這種被人目為「白牌車」的車輛，遭受了窮途末路的厄運。警方為了執行任務，實行嚴重重罰，務使白牌車完全絕跡於市面。於是：為數約六、七百部的九座位車輛全部停駛，超過四百輛已因無經濟「供車會」，而被拖走，近三萬人的職業生活，受到空前嚴重的影響。司機、車務員（蛇仔），生活已陷於困苦的境地，彼等為了爭取生存，刻正運用一切可行的途徑，尋求一種能為當局認可的繼續營業辦法。

無可諱言，白牌車問題正和本港其他問題一樣，并不獨立，也不單純，更不易解決。港九客貨兩用營業汽車職工商會籌備會主席鍾銘鑫為針對此一問題者作一般性的檢討，其主要內容如下述。

一切依正手續

誠言它們之以八為主體的營業性質，無可諱言它們之以八為主體的營業性質，貨物不過乘乘客的附屬品，理由是今天市民已認為九座位汽車在價值在於乘座位的設計來說，（這電話八的座位、保險等），從港府的管理與措施來說，都使廣大市民意會到這類事是以八為主體的，另一方面，領牌之先，要先行辦理商業登記證，繳實六百三十元的保險，連同商業登記證，公司印鑑，六百三十元的保險，每個要十五吋闊，座位之間距離要九吋，還要符合衛生標準的足够餘門，再加上四百元牌費（客貨牌各牌各二百元），始許獲發牌照。從領牌的過程來說，兩用車到底是載客為主或載貨為主，答案已飽和，何來餘地「載貨」，這點當公仔說到貨客兩用車輛的營業性質，無可說到貨客兩用車輛的營業性質，無可說到貨客兩用車輛的營業性質，無可

本港新聞 2

發展旅遊事業 增益文教

羅孝舒在東區扶輪社暢論

（特訊）香港旅遊協會助理執行理事羅孝舒，昨論及旅遊事業時，指出其對教育文化，均有深長之影響。

講者昨在香港東區扶輪社午餐例會席上致詞，指出：旅遊事業對教育及語言學識具有極大關係。因爲各地人民間之接觸，本身就具有教育價值，同時世界各地之關係，亦因此而更形密切。外地旅客來港者多來，則外國語言並不單純是一種學術上的研究，同時又可以產生經濟上的利益，而教育程度亦因此而提高，語言知識之傳播又見廣闊。香港方面由於旅遊事業之發達，相信港人之眼光及思想上的概念亦爲之大大推廣，此實在是一種良好現象。

關於文化方面，羅氏指出：旅遊事業對於一個地方文化傳統的保存，實有貢獻，世界各地文化傳統之賴旅遊事業得以保存者，亦在所多見。此方面包括古蹟名勝，風俗習慣，以至傳統之衣服及烹飪方式等等。其中不少倘非得旅客事業之幫助，則早已失傳。

彼又舉例引證說：歐洲之數座古墨西哥及英國之王公府第，以至巴里海島之木刻，其所以得而保存者，旅遊事業之功正偉就以菲芝爵爲例，當地警察一向均穿多姿多采之「沙龍」，但當地政府最後決定下令一律改穿斜質短褲，但後伯太平洋旅遊事業當局之反對，認爲應保存此種地方色彩，以吸引遊客，結果：當地政府取銷原案，故今後該地警察，將繼續穿用「沙龍」。

香港旅遊事業協會對本港殘存歷史古蹟，及文化風俗均設法保存。例如：新界方面尚有古代科舉考試時，對考生與外界隔絕之考室遺跡。同時新界方面尚有若干宋皇避難來港時之廟宇遺跡，此等名勝均少爲外人所知，應加以發展。

講者又謂：旅遊事業又可提高地方上一般水準，以應業務上之競爭。例如尖沙咀區在過去五年間之發展即可以證明，又如廣東道在過去數年間之發展，亦可以引證。此種「請候客」之作風，亦佳事也。

羅氏述及旅遊事業協會中人所應付之問題，種種式式，不勝舉，包括各種詢問，例如：香港現有育嬰奶粉之種類多；長衫對中國婦女身材較爲適合之原因；以至美國遊客旅行時，其行止由男人決定抑或女人決定等等。

港督柏立基爵士 蒞臨龍岡親義會

與會長張鎮漢等合拍留念

港督柏立基爵士昨蒞臨香港龍岡親義總會，與該會各首長留影，（左起）趙樹勛、監基長張玉麟、會長劉鎮國、會長張鎮漢、張鎮漢夫人、港督、張玉麟夫人、劉六步、張約翰、主席劉鎮漢、張錦添、副主席趙達仁。（宇）

釣魚會會友 大清水垂釣

香港釣魚會，本星期日（六月十八日）赴大清水垂釣，參加釣友將於是日上午八時在九龍城一號巴士站對面南方餐室集合後，一同出發，糧食茶水各人自備。據該會負責人稱由於過去多日一連吹大西南風，魚羣隱匿於岩石間已久，多已呈飢餓現象，紛紛出動覓食，據釣友消息，近日大清水一帶，出現鯽魚、沙立、鬼頭班甚多，釣友均告滿載而歸，故預料本週日該會前往垂釣，必有滿載收穫云。

街談巷議

地位不同

天氣悶熱，避暑是一年一度的端陽佳節，現已多處離頭都聞龍舟鼓響，各茶樓酒館門前也懸掛各式的粽子，這是民間的習俗，用來還吊我國大詩人屈原的，實際上風增年意暢旺在近岸一邊的艇，要價每點鐘二元五角，但離岸遠駛遠，二元，一元五角不等，艇租也因「地位」不同，「執檣行頭，慘過敗家」，從小處不可得明證。

又享口福

再過兩天，就是一年一度的端陽節，工作整月云。這又是藝術的一實勞等實傳技術——粽子。

淋花使者

昨日報載，某舞蹈舞女因擔與飛仔躲房，而致被人用刀片劃傷花容，流行辣手摧花，昨午在大同酒家飲茶時，有一班人自認爲「淋花使者」，在談論中，一認爲行兇者太過殘忍。

今晨居賢坊怪火

洪記貨車被焚殆因樓上擲下烟蒂

（特訊）上環居賢坊今晨一時四十分一場怪火，停泊於該處某號門前一貨車「A B六九三七」洪記號貨車，突然發出濃烈火光，附近居民在夢中被強光驚醒報警，數輛消防車趕到，將火救熄，車頭而整全燒光，其餘部份未受損失，可能係樓上烟頭掉下引起燃燒。（夜）

華僑日報新聞提要

一九六一年六月十五日星期四

電訊（第一張一、二、三頁）

哈里曼駁斥無外長指責……第一張第一頁

台北防禦演習成績良好……第一張第三頁

特稿：美蘇間的歧見……第一張第三頁

港聞（第一張四頁，二張一、二、三頁，三張一、二、三頁，六張一頁）

鱷魚巴士因器具軍醫成死……第二張第一頁

一傷十九慘劇……第二張第一頁

保存九龍古蹟上帝古廟遷址進行情形……第二張第一頁

發展旅遊事業有裨文化教育……第二張第二頁

今晨居賢坊一貨車上蓆焚被燒燬……第二張第二頁

端午節躉船密集有新指施……第三張第二頁

寄英屬洪都拉斯郵件被燒……第三張第二頁

國際扶輪社總社長來港……第三張第二頁

大埔離港赴菲……第三張第二頁

元朗各村因河道淤塞無法出動表演……第三張第三頁

聖約翰救傷隊第廿四號通告……第三張第三頁

文化（第四張第一頁）

賽竹事家李福竹賽展今揭幕……第四張第一頁

印詩人哲學家今在東蓮覺苑演講……第四張第一頁

教育（第二張三、四頁，四張一頁，七張三、四頁）

小學會考又傳不予取消，另設升中學入學試……第二張第三頁

體育（第四張第二頁）

足聯建議以後應職外除不用一球會出戰……第四張第二頁

港聯戰恰保負於北坊新軍……第四張第二頁

日邀中共參加下屆世運可能是非盟一貫殺獨手腕……第四張第二頁

經濟（第五張一、二、三頁）

今年夏季衣料暢銷……第五張第一頁

家普遍破蝕……第五張第一頁

日本直接對中共貿易後港轉口貿易驟退步……第五張第一頁

工人世界特刊（第五張第四頁）

工廠失業工友轉業半熟人事半熟技能……第五張第四頁

廠經布廠工潮繼續整明四點……第五張第四頁

康樂家庭特刊（第三張第四頁）

環雅各蘭聲工藝訓練中心第三張第四頁

食用物價端午節近鵝從不貴魚肉無變宴請平穩……第三張第四頁

航訊……第四張三、四頁

僑樂村……第七張第二頁

青年生活……第六張第二頁

讀者版……第七張第二頁

華僑日報今日各界讀者

團體名稱

教育：香港大學教育學會

公司：香港電話公司 香港置地公司

工業：大阪文具工業連盟

演講：香港聯青社

體育：華人足球聯會 華人水球聯會 華人游泳聯會 夏令水球聯會 南華水球聯會 伊利沙白青年女童杯學校游泳賽 鐘聲 伊利沙白青年 鐘聲

活動地點

英京酒家

該公司會議室 怡和洋行會議室 萬宜大廈二樓 告羅士打酒店 海軍球場 政府游泳池 伊館球場

活動時間

七時半

下午六時廿分 上午十時半 下午二時半 上午十時至下午五時 中午十二時半 正午十二時 上午十時半 下午七時半

活動地點忘錄

（歡迎社團來稿）

活動項目

歡送皮理斯尼敦授返英

午餐例會——史湯英講：「今日世界所祈求者」

伊利沙白青年會

製品展覽會

午餐例會——香港電話公司

演講：香港聯青社

倫大考試

代數），乙組數學試卷二（幾何及三角），組經（天主教或基

發展旅遊事業 增益文教

羅孝舒在東區扶輪社暢論

港督柏立基爵士 蒞臨龍岡親義會

與會長張鎮漢等合拍留念

釣魚會會友 大清水垂釣

今晨居賢坊怪火

洪記貨車被焚殆因樓上擲下烟蒂

街談巷議

地位不同

又享口福

淋花使者

華僑日報今日各界讀者

團體名稱

活動地點

活動時間

活動忘錄

（歡迎社團來稿）

倫大考試

代數），乙組數學試卷二（幾何及三角），組經（天主教或基

基督教樂道會 會員大會紀詳

基督教樂道會，會字兆張牧師主席，報告會務，並宣讀信函，計有五個樂道會堂，四個樂道學校，一個樂道健康院，特別是何文田地區，樂道新校舍，已收容學生二千餘人，卓著成績。樂道健康院，辦理完善而收費低廉；門診、留醫、留產、均擴充、床位尤苦不足收容，良以該會與辦福利事業，均本耶穌基督精神，以慈惠貧寒爲主旨，主內主外均樂於來歸也。昨（十二日）該會在九龍美麗都大廈四樓樂道會堂召開年會，到會員永素牧師，羅嘯川及該會董陳謝三映文，黃克瑞，洪慈清，黃耶與濟正，林景星，黃麟，林振樂，甯昭祥，林田，洪振，黃鳳，留產，留醫，均擴充，床位尤苦不足收容，良以該會與辦福利事業，均本耶穌基督精神，以慈惠貧寒爲主旨，主內主外均樂於來歸也。昨（十二日）該會在九龍美麗都大廈四樓樂道會堂召開年會，到會員永素牧師，羅嘯川及該會董陳謝三映文，黃克瑞，洪慈清，黃耶與濟正，林景星，黃麟，林振樂，甯昭祥，林田，洪振，黃鳳，留產，留醫，均擴充，床位尤苦不足收容，良以該會與辦福利事業，均本耶穌基督精神，以慈惠貧寒爲主旨，主內主外均樂於來歸也。

梳沙拍賣行廣告

梳沙拍賣行啓

梳沙拍賣行廣告

梳沙拍賣行啓

梳沙拍賣行廣告

梳沙拍賣行啓

補助專上學校統一文憑考試
宗教教育 新約(卷二)
六月十四日上午九時半

The candidates should attempt FIVE (5) questions only
Answer one question from Section I and at least one from each of the other sections.

SECTION I - Answer ONE of the questions in this section.

1. Explain in detail Mark 1:1 - 11.
2. Explain in detail Romans 6:1 - 14.

SECTION II - Answer at least one question from this section.

1. Describe the factors which contributed in preparing the way for the coming of Christ.
2. What parties within Judaism at the time of Christ can be traced back to the Maccabean period? What were their characteristic features?
3. Outline the distinctive features of Jesus' teaching on the Kingdom of God.

SECTION III - Answer at least one question from this section.

1. Explain the significance of the term "The Messiah" and "The Son of Man" used in the New Testament when referring to Jesus Christ, and give an outline of how they were used in the Gospels and by whom. Indicate also how these terms were used by the First Century Church.
2. Outline in detail Paul's Second Missionary Journey, using the map in the Bible supplied, describing his problems and the results of his journey.
3. Using the Epistles to the Romans and to the Corinthians as your source material write on the theme: "Paul's message for the Gentiles" with direct reference to (a) Justification by faith, (b) Jesus as Lord, (c) Jesus as Son of God. (d) Jesus as Redeemer.

SECTION IV - Answer at least one question from this section.

1. Describe the literature produced by the Christian community during the first century; divide it into its main classifications and describe the distinctive nature and purpose of each class.
2. Describe the "Persecution Literature" of the New Testament and the situation to which each document was written.
3. Describe the "Call to Unity" as it is found in the Epistle to the Ephesians, concluding your answer with a statement as to the relevance of this message to the Mission of the Church to-day.

補助專上校統一文憑考試
生物 試卷三 脊椎動物學
六月十四日星期三 上午九時半至十二時半

在適當之情形下，學生應隨時繪有註釋之圖爲例子。
必須答五題

1. 試述脊椎演化之過程。
2. 描寫更新之脊椎：頸椎、胸椎、腰背與腰椎的構造，特別注意各部如何適應其特別工作。
3. 試舉述早期遠生脊椎動物肩帶（PECTORAL GIRDLE）的起源，比較蛙與人的肩帶的構造。
4. 試述圓蟲（ACORN WORM）之內外構造及解釋其被列入脊椎動物之原因。
5. 描寫下列中一動物雌雄泌尿生殖系統，也應用有註釋之圖爲例子：鯊魚、蛙成人。試舉述如何有脊椎動物生殖系統及泌尿系統合而爲一之原因。
6. 描寫蛙與鳥之動脈弓（AORTIC ARCH）在胚胎中演變之過程及發育之結果。
7. 水生脊椎動物之氣囊與陸生脊椎動物之肺有無演進之關係？試論之。
8. 試述由脊椎動物外表演變而成之各種外皮組織。
9. 試述下列中一動物之早期發育過程：蛙或鳥（包括卵裂、囊胚、原腸形成、神經形成各時期）。

倫大考試今日試程
（特訊）倫敦大學港區普通教育文憑考試，昨日繼續舉行時完卷，下午：植物，考試科目，全部爲高級程度者，計上午考英國文學試卷二，下午考英國統演史試卷一，植物學試卷一及生物學試卷一。

考試今日繼續試程如下：普通程度：上午，美術三（兩小時半完卷），高級程度：上午：化學試卷一，古代歷史試卷二，德文試卷一（兩小時完卷，下午：植物學試卷二，地理試卷二（兩小時半完卷）。（琳）

中學會考今考地理
（特訊）中文中學會考昨繼續舉行，考試科目，計有乙組數學試卷二（算術及代數），乙組數學試卷二（幾何及三角），聖經（天主教或基督教），佛學科等，各試場秩序良好，考試進行順利。

今日試程如下：上午八時半至十時半，地理試卷一（地理概說），上午十一時至下午一時，地理試卷二（區域地理）。（琳）

統一文憑放試今日各系試程
（特訊）本港補助專上院校統一文憑考試，今日進入第四

接第二張第四頁補助專上學校統一文憑考試英文——莎士比亞（卷三）試題

8. Write on one of these: Fools in the plays; recurring character-types (e.g. the old counseller, the friend and confidant - treat one or two types); Shakespeare's women characters - consider which qualities he found most admirable and which he found most useful for the theatre, in women.

9. EITHER Discuss either the way in which Shakespeare opens any one of of his plays or the importance of the scene in HAMLET where Hamlet comes across the King praying and refrains from killing him.
   OR Would it have been a great hindrance to Shakespeare's purposes if soliloquies had not been an acceptable convention? You may refer to one or to more than one play.

10. EITHER examine the different sorts of love which are portrayed in TWELFTH NIGHT
    OR 'I dare do all that may become a man': consider how far Shakespeare is studying the limits of what may become a man in his tragic heroes.

11. EITHER Examine Shakespeare's use of prose or his ways of overcoming the absence of scenery
    OR What did Shakespeare find in the construction of the theatres of his time that he was able to turn to advantage?

12. This paper like most has a great number of questions on characters and types of persons: if you think this approach to Shakespeare's plays is false, attack it and say what you think is the right approach.

港督巡視福利會社
營童兒巡灣鑛銀赴飛機昇直乘

總督出巡 （右）總督昨視察內兒童正交換快樂活動，李惠妍小姐，趙善祥，副官，（左）在營內渡假中之兒童，正洋溢愉快的活動。（區彤攝）

蘇浙公學
英文中學招男女新生
一、學別：中學一至四年級（F.1—F.4）
二、報名日期：即日起至六月廿四日中午止（每日九時至四時）携帶照片兩張及前校成績單到北角濤華街本校（電話：七六〇九〇）
三、試期：六月廿五日（星期日），監督徐季良

宣道小學招生
班級：小一至小六級
試期：七月一日上午九時
校址：九龍塘關閣夏道口（七號巴士直達）電話：八二〇四七
附告：（一）本校爲基督教小學，環境優美。（二）新建校舍，全日上課。（三）管教力求嚴密。（四）注重英語科，由小二級起授。（五）利便遠道就學各生，供應午餐。（六）宣道幼稚園同時招生。
校長 張榮岳

聖公會聖士提反堂小學暨幼稚園招生
班級：小學上下午班一至六年級，幼稚園高初級
報名：本月六日起至廿八日止每日上午九時半至十二時半下午二時至五時（請携備報名費二元相片一張及出生證明文件）
考試：小學——七月十五日上午九時。幼稚園——七月一日
校址：香港設威道七十一號
電話：四二〇一一〇

芝加高工程夜學校招生
一、汽車及重油機工程全科（夜班）七月十八日
二、無綫電工程電訊全科日班（日班）六月十五日開課
校址：油麻地獅子街 電話：六二四〇三三 簡章備索

香港信義會信義中學招生
LUTHERAN MIDDLE SCHOOL
班級：（全日班）英文中學——中文中學——高中一、二及初中一、二各級男女生
（下午班）英文中學預備班及F1
中文中學初中一年級
報名：即日起（星期日休息）
試期：六月二十四日（星期六）下午一時
校址：九龍何文田街（電話：五八六五八）
校長：連鳳卿
SUPEVISOR, REV CHARLESH. REINBRECHT

德貞女子中學招生
校監：魏瑪利
校址：九龍深水埗元洲街一百二十五號

救恩書院小學招男女生
級別：英文班第六年級插班生四十名，第三年級插班生十六名，第二年級插班生九名，第一年級新生一百卅五名
報名：即日起每日上午九時至下午五時
考試：六月廿四日（星期六）下午二時
校址：高街九十七號電話四六九三九

北角衛理小學
中華基督教衛理公會
招各年級男女生
報名：即日開始
考試：六月廿四日（星期六）下午二時
校址：北角長康街十九號（皇都戲院對面）
電話：七五〇二八 簡章備索（全日上課）

北角濤華小學
中華基督教衛理公會
招各年級男女生
報名：即日開始
考試：六月廿四日（星期六）下午二時
校址：北角長康街十九號（皇都戲院對面）
電話：七五〇二八 簡章備索（全日上課）

九港新法中英文書院
通告
本校定於本月廿八日星期三下午二時半舉行新生入學試，茲將招收各班之男女生學額公佈如后：
英文中學一年級 上午班 港九 各八十名 下午班 港九 各一百廿名
中文中學一年級 下午班 港九 各四十名
英文小學六年級 上午班 港九 各四十五名 下午班 港九 各九十名
英文小學一年級 下午班 港九 各四十五名
幼稚園 初級 上午班 港九 各四十名 高初級 下午班 港九 各八十名
申請書即日開始在香港加路連山道一〇一號及九龍太子道二一九號本校領取，本月十九日開始辦理報名手續至廿六日（星期一）下午五時截止，報名時需携備半身相片兩張及証件或成績表爲要
校監 王澤森 啓

蘇浙小學一九六一年度入學試
一、班級：幼稚園及小學各級插班生
二、報名日期：即日起至六月三十日止（假期及星期例假除外）
三、報名時間：上午九時至十二時，下午二時至五時
四、報名手續：填寫報名表呈驗前校成績單並繳報名費二元及照片二張
五、考試日期：七月一日（星期一）上午九時
六、報名及考試地點：
A 幼稚園及一、二年級在北校（北角道十六號）
B 三至六年級在南校（清華街三十號）
監督 徐季良 校長 孫方中

聞鼎恩學校
校址：灣仔大道東萬茂徑廿一號。電話：七七二六〇九
級別：日校部
甲、英文中學FORM 1至FORM 4
乙、英文小學PRIMARY 1至PRIMARY 6
丙、英文中學「TRANSITIONAL FORMS」適應中文學校擬轉英文班相當班級者而設立FORM 1至FORM 4
夜校部
甲、大學預科理科高級科目ADVANCED LEVEL數、理、化、生等科。
乙、大學預科普通科目ORDINARY LEVEL英、數、理、化、生等科補習班。
丙、FORM 5及高中三英、數、理、化、生等科補習班。（專爲會考班補修英文及理科而設）
報名日期：本月十五日起上午九時至下午六時在本校報名。（星期日及例假照常辦公，以便利在學學生報名。）
報名手續：（一）填寫報名單。（二）繳交相片一張及報名費二元。
考試日期：另行公佈。
開課日期：一九六一年九月一日
監督兼校長 李福桂

聞鼎恩學校女子部附設小學
（恕不另訃）
正午十二時在香港殯儀館大禮堂家奠哀此訃
承重孫 樹繁 孤哀子 錦琪 期服曾孫 明禧 明晃 等泣告

ST. LUKE'S CO-EDUCATIONAL COLLEGE
附啓：本校聘請由英文小學一年級至大學預科高級科目之優良教師一百名，待遇與津貼學校不相上下，應徵者希於本月底前將學歷，經歷及希望擔任之班級科目詳細註明來函申請

補助專上學校統一文憑考試

六月十四日 上午九時半

英文—莎士比亞(卷三)試題

Answer Question 1 and THREE other questions.

Choose FIVE of the following extracts, not more than TWO from any one play, and for each of the five you choose, briefly

(i) explain the context;
(ii) explain any words, phrases or allusions that readers today need explaining;
(iii) say with what feelings or in what tones each character speaks;
(iv) make any necessary comment on what the passage tells about character or plot.

(a) A: Decline your head; this kiss, if it durst speak,
Would stretch thy spirits up into the air:
Conceive, and fare thee well.
B: Yours in the ranks of death.
A: My most dear Gloucester!
Exit Edmund
O, the difference of man and man!
To thee a woman's services are due:
A fool usurps my bed.
C: Madam, here comes my lord.
Exit
Enter Albany
A: I have been worth the whistle.

(b) X: I kill'd the slave that was a-hanging thee.
Y: 'Tis true, my lords, he did.
X: Did I not, fellow?
I have seen the day, with my good biting falchion
I would have made them skip: I am old now,
And these same crosses spoil me. Who are you?
Mine eyes are not o' the best, I'll tell you straight.
Z: If fortune bragg'd of two she loved or hated,
One of them we behold.

(c) A: I drink to the general joy o' the whole table,
And to our dear friend Banquo, whom we miss;
Would he were here! to all and him we thirst,
And all to all.
B: Our duties, and the pledge.
A: Avaunt, and quit my sight, let the earth hide thee!
Thy bones are marrowless, thy blood is cold;
Thou hast no speculation in those eyes
Which thou dost glare with.
C: Think of this, good peers,
But as a thing of custom: 'tis no other,
Only it spoils the pleasure of the time.

(d) X: Do you not hope your children shall be kings,
When those that gave the thane of Cawdor to me
Promis'd no less to them?
Y: That, trusted home,
Might yet enkindle you unto the crown,
Besides the thane of Cawdor. But 'tis strange:
And oftentimes, to win us to our harm,
The instruments of darkness tell us truths,
Win us with honest trifles, to betray's
In deepest consequence.
Cousins, a word, I pray you.

(e) A: Yes, other men have ill luck too. Antonio, as I heard in Genoa, —
B: What, what, what? ill luck? ill luck?
A: — hath an argosy cast away, coming from Tripolis.
B: I thank God! I thank God! Is it true? is it true?
A: I spoke with some of the sailors that escaped the wrack.
B: I thank thee, good Tubal. Good news, good news! ha! ha!
Where? in Genoa?
A: Your daughter spent in Genoa, as I heard, one night, fourscore ducats.
B: Thou stick'st a dagger in me: I shall never see my gold again: fourscore ducats at a sitting! fourscore ducats!
A: There came divers of Antonio's creditors in my company to Venice, that swear he cannot choose but break.
B: I am very glad of it: I'll plague him; I'll torture him: I am glad of it.
A: One of them showed me a ring that he had of your daughter for a monkey.
B: Out upon her! Thou torturest me, Tubal.

(f) X: Shall they see us?
Y: They shall, Nerissa; but in such a habit
That they shall think we are accomplished
With that we lack. I'll hold thee any wager,
When we are both accoutred like young men,
I'll prove the prettier fellow of the two,
And wear my dagger with the braver grace,
And speak between the change of man and boy
With a reed voice, and turn two mincing steps
Into a manly stride, and speak of frays
Like a fine bragging youth, and tell quaint lies,
How honourable ladies sought my love,
Which I denying, they fell sick and died:
I could not do withal.

(g) A: This was a venture, sir, that Jacob serv'd for;
A thing not in his power to bring to pass,
But sway'd and fashion'd by the hand of heaven.
Was this inserted to make interest good?
Or is your gold and silver ewes and rams?
B: I cannot tell; I make it breed as fast:
But note me, signior, —
A: Mark you this, Bassanio,
The devil can cite Scripture for his purpose.

(h) X: I'll send to one in Mantua,
Where that same banish'd runagate doth live,
Shall give him such an unaccustom'd dram
That he shall soon keep Tybalt company:
And then, I hope, thou wilt be satisfied.
Y: Indeed, I never shall be satisfied
With Romeo, till I behold him — dead —
Is my poor heart so for a kinsman vex'd.
Madam, if you could find out but a man
To bear a poison, I would temper it,
That Romeo should, upon receipt thereof,
Soon sleep in quiet. O, how my heart abhors
To hear him named, and cannot come to him.

(i) A: A plague o' both your houses!
They have made worms' meat of me: I have it,
And soundly too: your houses!
Exeunt Mercutio and Benvolio

B: This gentleman, the prince's near ally,
My very friend, hath ta'en this mortal wound
In my behalf, my reputation stain'd
With Tybalt's slander, — Tybalt, that an hour
Hath been my kinsman: O sweet Juliet,
Thy beauty makes me thus effeminate,
And in my temper softens valour's steel!

(j) X: You mistake, sir; I am sure no man hath any quarrel to me: my remembrance is very free and clear from any image of offence done to any man.
Y: You'll find it otherwise, I assure you: therefore, if you hold your life at any price, betake you to your guard; for your opposite hath in him what youth, strength, skill, and wrath can furnish man withal.
X: I pray you, sir, what is he?
Y: He is knight, dubbed with unhatched rapier and on carpet consideration; but he is a devil in private brawl: souls and bodies hath he divorced three.

(k) A: Lie thou there [Throw down a letter]; for here comes the trout that must be caught with tickling. [Exit.
Enter Malvolio.
B: 'Tis but fortune; all is fortune. Maria once told me she did affect me: and I have heard herself come thus near, that, should she fancy, it should be one of my complexion. Besides, she uses me with a more exalted respect than any one else that follows her. What should I think on't?
C: Here's an overweening rogue!
D: O, peace! Contemplation makes a rare turkey-cock of him: how he jets under his advanced plumes!
E: 'Slight, I could so beat the rogue!
C: Peace, I say.
B: To be Count Malvolio, —

(l) How weary, stale, flat, and unprofitable
Seem to me all the uses of this world!
Fie on't! O fie! 'tis an unweeded garden,
That grows to seed; things rank and gross in nature
Possess it merely. That it should come to this!
But two months dead! — nay, not so much, not two:
So excellent a king; that was, to this,
Hyperion to a satyr: so loving to my mother,
That he might not beteem the winds of heaven
Visit her face too roughly. Heaven and earth!
Must I remember? why, she would hang on him,
As if increase of appetite had grown
By what it fed on: and yet, within a month, —
Let me not think on't, — Frailty, thy name is woman! —

(m) A: My lord, we were sent for.
B: I will tell you why; so shall my anticipation prevent your discovery, and your secrecy to the king and queen moult no feather. I have of late (but wherefore I know not) lost all my mirth, forgone all custom of exercises; and, indeed, it goes so heavily with my disposition, that this goodly frame, the earth, seems to me a sterile promontory; this most excellent canopy, the air, look you, — this brave o'er hanging firmament, this majestical roof fretted with golden fire, — why, it appears no other thing to me but a foul and pestilent congregation of vapours. What a piece of work is a man!

(n) X: Why do you speak so faintly? Are you not well?
Y: I have a pain upon my forehead here.
X: Faith, that's with watching; 'twill away again: Let me but bind it hard, within this hour It will be well.
Y: Your napkin is too little;
[he puts the handkerchief from him; and she drops it
Let it alone. Come, I'll go in with you.
X: I am very sorry that you are not well.
[Othello and Desdemona go
Z: I am glad I've found this napkin:
This was her first remembrance from the Moor;

(o) A: Sir, I obey the mandate,
And will return to Venice. — Hence, avount! —
(Desdemona goes
Cassio shall have my place. And, sir, tonight,
I do entreat that we may sup together.
You are welcome, sir, to Cyprus. — Goats and monkeys!
(he goes)
B: Is this the noble Moor whom our full senate
Call all in all sufficient? Is this the nature
Whom passion could not shake?

(p) X: What tell'st thou me of robbing? This is Venice:
My house is not a grange.
Y: Most grave Brabantio,
In simple and pure soul I come to you.
Z: 'Zounds, sir, you are one of those that will not serve God, if the devil bid you. Because we come to do you service and you think we are ruffians, you'll have your daughter covered with a Barbary horse; you'll have your nephews neigh to you; you'll have coursers for cousins, and jennets for germans.

2. EITHER Discuss any TWO plays to which you think the criticism could with some reason be applied that there is too much coincidence and luck in the plots
OR What else is ROMEO AND JULIET than the misfortune of "star-crossed lovers"?
OR "THE MERCHANT OF VENICE is more poetry than drama": Discuss.

3. EITHER "Shylock dislocates the whole atmosphere of THE MERCHANT OF VENICE": Discuss
OR To what extent is ONE of these a tragic character: SHYLOCK, GERTRUDE, IAGO, EDMUND?

4. "Romeo and Juliet are less interesting than a number of the minor characters": Discuss
OR Show how the sub-plot is connected with the main plot in either TWELFTH NIGHT or LEAR.

5. What effects does Shakespeare get from the use of the supernatural
OR of night-scenes OR of madness? Refer to more than one play.

6. EITHER "Between supernatural solicitings and Lady Macbeth the hero of MACBETH does not seem to have much responsibility left": how does Shakespeare make the audience feel for Macbeth to the end? or do you take quite a different view of the play?
OR 'O what a noble mind is here o'erthrown' either discuss the extent to which Hamlet was 'o'erthrown and what caused this; or how far can this comment be applied to Othello?

7. Compare Iago with either Claudius or Lady Macbeth.

(未完轉入第二張第三頁)

美助亞洲

HONG KONG PUBLIC LIBRARY

警員凌興與黃啓超被控
勒索一千元
七月六日提審各准以三千元保釋

（特訊）警員與無業男子兩人，涉嫌恐嚇勒索金錢二千元，被警務處反貪污組檢控，昨在中央裁判署非臨法庭提訊，兩被告皆不認罪，官諭押候七月六日審訊，兩被告各准以三千元暫時保釋。

案由警務處反貪污組偵探署辦理，警方表示將有六名證人出庭作證。

被告：（一）凌興，三十七歲，警員，香港出生，住鑽石山嘉宏台某號A座（二）黃啓超，四十一歲，台山人，無職業，住老虎岩博愛村某號。同被控本年四月十七日至十九日期間，向譚紹（又名譚品超）恫嚇勒索二千元。（景）

如要繼續工作乃可磅水
工務局馬路部技師
涉嫌勒索屬下苦力
押候明晨續審仍准以一千元保釋

（新亞社）工務局馬路部一級技師，涉嫌向下屬恐嚇勒索金錢案，昨在中央裁判署由康士法官審訊控方證供未畢，押候明日上午續審，仍准被告以現款一千元保釋。

案由反貪污組辦理馬慶義主控，被告林德仁，卅二歲，工務局修路一級技師，住柏架街某號四樓。被控三罪：（一）約於一九五九年七月十五日，在香島道一四九號樓下新鳳茶室內，向潘志崇取港幣一百五十元；（三）約於本年一月十二日，在黃竹坑徑，以上述方法，向石保崇取港幣五百元。被告由繼凱倫女律師轉聘烈顯倫大律師代辯。

首項：原告潘志明以客語作證稱：彼自一九五六年起，即爲工務局修路苦力，在香港仔工作，認識被告林德仁，林擔修路部管工，負責管理人數及發出工人之餐膳紙條。去年七月十五日，彼在深水灣工作，被告駕電車至，商同往香港仔新鳳茶樓「搞搭」一事，到達時，被告向彼借式百元，並對彼謂：倘欲繼續工作，可細心考慮。並允給一週時間。當時彼甚驚惶，因覺如不答應時，面臨失業。

一週後，彼領得工資五十七元，同時向工友借得卅元，乃往香島戲院旁之橫巷內，交八十元與被告，當時被告曾囑彼勿將此事告與他人，否則「鋤」彼，（證人解釋「鋤」字，即爲對其工作上不利之意）被告經非向彼借錢，而係向往索款。

次項：原告潘良作證稱：彼在香港仔修路隊當苦力，去年八月十二日下午，彼在壽臣山道工作，被告巡至，對彼謂：「磅香半水如昇我」！彼問被告「水」字何解？被告答謂：「水」即金錢？隨向彼取一百五十元，並問彼欲繼續工作否？彼答無款，彼靠百餘元養家。當時，彼感驚惶。被告裝示：謂驚慌亦無濟於事，問彼何時付款？被告答謂：「當汝換領新身份證，畢行影相手續時交付」。後彼向友借得一百元及典押一戒指，得款五十元。

八月十九日，彼往工務局總部影相領身份證後，後與被告往品者，被告問彼「攪搭」否？彼取出一張百元面額及五張十元面額紙幣交與被告，被告警告彼勿將此事告他人。（新亞社）廿二歲青年涉嫌向小童恐嚇勒索，昨晨被控於九龍裁判署，不認罪押候七月四日十時開審。

李樹忠被控勒索小童

被告李樹忠，廿二歲，住九江街，湘南人。被控：（一）本年五月廿七日，向小童麥麗祥恐嚇勒索港幣五毫；（二）五月廿四日，向小童洪樂華恐嚇勒索港幣五毫；（三）五月廿日，向小童洪樂華恐嚇勒索港幣五毫；（四）五月廿日，強去小童洪樂華港幣五毫。

據悉：一月前，佐頓道碼頭附近，突出現一青年「惡霸」，此「惡霸」雖非手爪够粗，但「聲綫」則大，專向十一、二歲孩童埋手，每日要每人繳五毫保護費，否則不但不准開檔做生意，且見面即打。數孩童無可奈何，祇得照付；但其中一名堅持不付，悄然將受欺凌事報告警方，警方乃依據綫索，將一涉嫌男子逮捕。

拒絕舞客開房要求
舞孃白楊慘遭毀容
刀片連劃幾下頓使花容失色

（特訊）銅鑼灣樂聲舞廳舞孃白楊，昨天凌晨十二時半左右，在恩平道四號門前，遭人施手握花，用刀片毀容，把她臉無故，曾做過工廠女工，生活無劣，後來傷痕，行兇男子乘無追於「改行」伴舞。夜轉入橫街逃去，白楊事後由警力送入醫院。

據說，向楊日下午五時，當時兩人在附近幽靜地區拍拖漫步，俱「熟客」要求她同到酒店開房，遭白楊拒絕，就在此時，兩人拉拉扯扯，白楊突然被人以刀片行兇，她猝不及防，被割幾刀。

白楊原名陳麗明，廿五歲，報住灣仔永丰街十號×樓，伴舞六年，在灣仔昇平、國泰、皇宮等舞廳工作，約一個月前，轉到樂聲伴舞，僅錢頗旺。白楊乃有未婚之姐同住永丰街，她對同居說是在酒樓工作，因此，同居一向，不知她是當舞娘的。

據白楊的姐妹說，她身世相當凄涼，獨自一人在港，無親戚，曾做過工廠女工，生活無劣，後來追於「改行」伴舞。她的丈夫亦因在舞廳工作關係，互相認識而同居者。

事發當晚，一個年約廿四、五歲舞客，到舞廳召白楊坐枱，後來買五個鐵帶她出街。這個舞客狀類「飛」型，並非該廳熟客，但從他只買五個鐵白楊就同意出街，然被人以刀片行兇，她猝不及防，被割幾刀。

事後白楊被送到廣智戲院側七十×號入醫廠，因傷不敵流血，昏迷不醒，約下午三時，油蔴地廣智戲院樓上，一男子突被多人圍毆，因傷不敵流血，昏迷不醒，約下午三時，油蔴地廣智戲院樓上，一男子突被多人圍毆，因傷不敵流血，昏迷不醒，約下午三時，油蔴地廣智戲院樓上，一男子突被多人圍毆，因傷不敵流血，昏迷不醒，約下午三時，油蔴地廣智戲院樓上，一男子突被多人圍毆，因傷不敵流血，昏迷不醒，約下午三時，油蔴地廣智戲院樓上，一男子突被多人圍毆，因傷不敵流血，昏迷不醒，約下午三時，油蔴地廣智戲院樓上，一男子突被多人圍毆，因傷不敵流

黃志遵探契女
突遭多人圍毆

（特訊）昨日下午二時，油蔴地廣智戲院樓上，一男子突被多人圍毆，因傷不敵流血，昏迷不醒，約下午三時，油蔴地廣智戲院樓上，一男子突被多人圍毆，因傷不敵流血，昏迷不醒，約下午三時，油蔴地廣智戲院樓上，一男子突被多人圍毆，因傷不敵流

黃志遵，四十一歲，住牛頭角三四六號。當時在上址探其五歲契女，不知如何與樓下人發生口角，演出混毆。（泉）

徙置處司閽人
涉嫌詐騙
代辦手續免拆寮屋
定七月十一日提審

（新亞社）徙置事務處司閽人，涉嫌詐騙，被有辦法安排使離開代搬手續免拆寮屋，向木屋居民詐騙酬勞項，前日在油蔴地區「察仔部」遭警務處拘捕，昨日下午解銅鑼灣裁判署由楊鐵樑法官提堂少順帮辦主控。被告不認罪，定七月十一日上午十一時在法庭審訊。

被告周耀才、四十五歲，徙置事務處本年二月廿二日，在九龍蓄意欺騙，向楊耀取欺五十元，詐稱：彼有辦法安排使離開代搬手續免拆寮屋，向木屋居民詐騙酬勞項，前日在油蔴地區「察仔部」遭警務處拘捕，昨日下午解銅鑼灣裁判署由楊鐵樑法官提堂少順帮辦主控。被告不認罪，定七月十一日上午十一時在法庭審訊。

被告周耀才、四十五歲，徙置事務處本年二月廿二日，在九龍蓄意欺騙，向楊耀取欺五十元，詐稱：彼有辦法安排使離開代搬手續免拆寮屋，向木屋居民詐騙酬勞項，前日在油蔴地區「察仔部」遭警務處拘捕，昨日下午解銅鑼灣裁判署由楊鐵樑法官提堂少順帮辦主控。被告不認罪，定七月十一日上午十一時在法庭審訊。

被告周耀才、四十五歲，徙置事務處本年二月廿二日，在九龍蓄意欺騙，向楊耀取欺五十元，詐稱：彼有辦法安排使離開代搬手續免拆寮屋，向木屋居民詐騙酬勞項，前日在油蔴地區「察仔部」遭警務處拘捕，昨日下午解銅鑼灣裁判署由楊鐵樑法官提堂少順帮辦主控。被告不認罪，定七月十一日上午十一時在法庭審訊。

被告周耀才、四十五歲，徙置事務處本年二月廿二日，在九龍蓄意欺騙，向楊耀取欺五十元，詐稱：彼有辦法安排使離開代搬手續免拆寮屋，向木屋居民詐騙酬勞項，前日在油蔴地區「察仔部」遭警務處拘捕，昨日下午解銅鑼灣裁判署由楊鐵樑法官提堂少順帮辦主控。被告不認罪，定七月十一日上午十一時在法庭審訊。

被告周耀才、四十五歲，徙置事務處本年二月廿二日，在九龍蓄意欺騙，向楊耀取欺五十元，詐稱：彼有辦法安排使離開代搬手續免拆寮屋，向木屋居民詐騙酬勞項，前日在油蔴地區「察仔部」遭警務處拘捕，昨日下午解銅鑼灣裁判署由楊鐵樑法官提堂少順帮辦主控。被告不認罪，定七月十一日上午十一時在法庭審訊。

被告周耀才、四十五歲，徙置事務處本年二月廿二日，在九龍蓄意欺騙，向楊耀取欺五十元，詐稱：彼有辦法安排使離開代搬手續免拆寮屋，向木屋居民詐騙酬勞項，前日在油蔴地區「察仔部」遭警務處拘捕，昨日下午解銅鑼灣裁判署由楊鐵樑法官提堂少順帮辦主控。被告不認罪，定七月十一日上午十一時在法庭審訊。

被告周耀才、四十五歲，徙置事務處本年二月廿二日，在九龍蓄意欺騙，向楊耀取欺五十元，詐稱：彼有辦法安排使離開代搬手續免拆寮屋，向木屋居民詐騙酬勞項，前日在油蔴地區「察仔部」遭警務處拘捕，昨日下午解銅鑼灣裁判署由楊鐵樑法官提堂少順帮辦主控。被告不認罪，定七月十一日上午十一時在法庭審訊。

被告周耀才、四十五歲，徙置事務處本年二月廿二日，在九龍蓄意欺騙，向楊耀取欺五十元，詐稱：彼有辦法安排使離開代搬手續免拆寮屋，向木屋居民詐騙酬勞項，前日在油蔴地區「察仔部」遭警務處拘捕，昨日下午解銅鑼灣裁判署由楊鐵樑法官提堂少順帮辦主控。被告不認罪，定七月十一日上午十一時在法庭審訊。

被告周耀才、四十五歲，徙置事務處本年二月廿二日，在九龍蓄意欺騙，向楊耀取欺五十元，詐稱：彼有辦法安排使離開代搬手續免拆寮屋，向木屋居民詐騙酬勞項，前日在油蔴地區「察仔部」遭警務處拘捕，昨日下午解銅鑼灣裁判署由楊鐵樑法官提堂少順帮辦主控。被告不認罪，定七月十一日上午十一時在法庭審訊。

被告周耀才、四十五歲，徙置事務處本年二月廿二日，在九龍蓄意欺騙，向楊耀取欺五十元，詐稱：彼有辦法安排使離開代搬手續免拆寮屋，向木屋居民詐騙酬勞項，前日在油蔴地區「察仔部」遭警務處拘捕，昨日下午解銅鑼灣裁判署由楊鐵樑法官提堂少順帮辦主控。被告不認罪，定七月十一日上午十一時在法庭審訊。

被告周耀才、四十五歲，徙置事務處本年二月廿二日，在九龍蓄意欺騙，向楊耀取欺五十元，詐稱：彼有辦法安排使離開代搬手續免拆寮屋，向木屋居民詐騙酬勞項，前日在油蔴地區「察仔部」遭警務處拘捕，昨日下午解銅鑼灣裁判署由楊鐵樑法官提堂少順帮辦主控。被告不認罪，定七月十一日上午十一時在法庭審訊。

三姊弟中毒
洗胃後無恙

（特訊）昨日下午四時，九龍仔大坑

加拿芬道「刦案」
吳大美報假案
被判罰八百元

（特訊）本月十二日下午三時許，九龍尖沙咀加拿芬道香檳大廈四十六號三樓，發生刦案，有人撥電話報警，警方出動大批警員到場查究，經過調查後，事主實係報假案，昨晨控於九龍裁判署，判罰八百元。

被告吳大美，女，四十九歲，上海人，住加拿芬道四十六號三樓，向警於報假案十二日，被控六月十二日下午三時四十分，有人打電話一九九九一報警報稱，加拿芬道香檳大廈四十六號三樓，發生刦案。警方據報，派出三輛警車及百餘警員至現場調查，當時被告說：伊被兩男子持刀搶劫，當伊將一闖尖沙咀加拿芬道香檳大廈四十六號三樓，發生刦案，有人撥電話報警，警方出動大批警員到場查究，經過調查後，事主實係報假案，昨晨控於九龍裁判署，判罰八百元。

被告吳大美，女，四十九歲，上海人，住加拿芬道四十六號三樓，向警於報假案十二日，被控六月十二日下午三時四十分，有人打電話一九九九一報警報稱，加拿芬道香檳大廈四十六號三樓，發生刦案，警方據報，派出三輛警車及百餘警員至現場調查，當時被告說：伊被兩男子持刀搶劫，當伊將一闖尖沙咀加拿芬道香檳大廈四十六號三樓，發生刦案，有人撥電話報警，警方出動大批警員到場查究，經過調查後，事主實係報假案，昨晨控於九龍裁判署，判罰八百元。

被告吳大美，女，四十九歲，上海人，住加拿芬道四十六號三樓，向警於報假案十二日，被控六月十二日下午三時四十分，有人打電話一九九九一報警報稱，加拿芬道香檳大廈四十六號三樓，發生刦案，警方據報，派出三輛警車及百餘警員至現場調查，當時被告說：伊被兩男子持刀搶劫，當伊將一闖尖沙咀加拿芬道香檳大廈四十六號三樓，發生刦案，有人撥電話報警，警方出動大批警員到場查究，經過調查後，事主實係報假案，昨晨控於九龍裁判署，判罰八百元。

被告吳大美，女，四十九歲，上海人，住加拿芬道四十六號三樓，向警於報假案十二日，被控六月十二日下午三時四十分，有人打電話一九九九一報警報稱，加拿芬道香檳大廈四十六號三樓，發生刦案，警方據報，派出三輛警車及百餘警員至現場調查，當時被告說：伊被兩男子持刀搶劫，當伊將一闖尖沙咀加拿芬道香檳大廈四十六號三樓，發生刦案，有人撥電話報警，警方出動大批警員到場查究，經過調查後，事主實係報假案，昨晨控於九龍裁判署，判罰八百元。

被告吳大美，女，四十九歲，上海人，住加拿芬道四十六號三樓，向警於報假案十二日，被控六月十二日下午三時四十分，有人打電話一九九九一報警報稱，加拿芬道香檳大廈四十六號三樓，發生刦案，警方據報，派出三輛警車及百餘警員至現場調查，當時被告說：伊被兩男子持刀搶劫，當伊將一闖尖沙咀加拿芬道香檳大廈四十六號三樓，發生刦案，有人撥電話報警，警方出動大批警員到場查究，經過調查後，事主實係報假案，昨晨控於九龍裁判署，判罰八百元。

被告吳大美，女，四十九歲，上海人，住加拿芬道四十六號三樓，向警於報假案十二日，被控六月十二日下午三時四十分，有人打電話一九九九一報警報稱，加拿芬道香檳大廈四十六號三樓，發生刦案，警方據報，派出三輛警車及百餘警員至現場調查，當時被告說：伊被兩男子持刀搶劫，當伊將一闖尖沙咀加拿芬道香檳大廈四十六號三樓，發生刦案，有人撥電話報警，警方出動大批警員到場查究，經過調查後，事主實係報假案，昨晨控於九龍裁判署，判罰八百元。

被告吳大美，女，四十九歲，上海人，住加拿芬道四十六號三樓，向警於報假案十二日，被控六月十二日下午三時四十分，有人打電話一九九九一報警報稱，加拿芬道香檳大廈四十六號三樓，發生刦案，警方據報，派出三輛警車及百餘警員至現場調查，當時被告說：伊被兩男子持刀搶劫，當伊將一闖尖沙咀加拿芬道香檳大廈四十六號三樓，發生刦案，有人撥電話報警，警方出動大批警員到場查究，經過調查後，事主實係報假案，昨晨控於九龍裁判署，判罰八百元。

被告吳大美，女，四十九歲，上海人，住加拿芬道四十六號三樓，向警於報假案十二日，被控六月十二日下午三時四十分，有人打電話一九九九一報警報稱，加拿芬道香檳大廈四十六號三樓，發生刦案，警方據報，派出三輛警車及百餘警員至現場調查，當時被告說：伊被兩男子持刀搶劫，當伊將一闖尖沙咀加拿芬道香檳大廈四十六號三樓，發生刦案，有人撥電話報警，警方出動大批警員到場查究，經過調查後，事主實係報假案，昨晨控於九龍裁判署，判罰八百元。

小色狼
午夜非禮女童
判簽保守行爲

（特訊）本月十一日午夜時許，九龍尖沙咀加拿芬道香檳大廈四十六號三樓，有人撥電話報警，警方出動大批警員到場查究，經過調查後，事主實係報假案，昨晨控於九龍裁判署，判罰八百元。

被告吳大美，女，四十九歲，上海人，住加拿芬道四十六號三樓，向警於報假案十二日，被控六月十二日下午三時四十分，有人打電話一九九九一報警報稱，加拿芬道香檳大廈四十六號三樓，發生刦案，警方據報，派出三輛警車及百餘警員至現場調查，當時被告說：伊被兩男子持刀搶劫，當伊將一闖尖沙咀加拿芬道香檳大廈四十六號三樓，發生刦案，有人撥電話報警，警方出動大批警員到場查究，經過調查後，事主實係報假案，昨晨控於九龍裁判署，判罰八百元。

被告吳大美，女，四十九歲，上海人，住加拿芬道四十六號三樓，向警於報假案十二日，被控六月十二日下午三時四十分，有人打電話一九九九一報警報稱，加拿芬道香檳大廈四十六號三樓，發生刦案，警方據報，派出三輛警車及百餘警員至現場調查，當時被告說：伊被兩男子持刀搶劫，當伊將一闖尖沙咀加拿芬道香檳大廈四十六號三樓，發生刦案，有人撥電話報警，警方出動大批警員到場查究，經過調查後，事主實係報假案，昨晨控於九龍裁判署，判罰八百元。

獄越犯積
被村民發覺押回
多判入獄六個月

（特訊）曾犯案十九次之積犯，去月因爆竊被判入獄一年，解芝蔴灣監獄服刑，詎入獄不到兩日，即稱詞小便逃獄，被村民發覺，拘送監獄，昨被控於中央裁判署，非臨法庭，越獄罪判入獄六個月，在原來一年刑期滿後執行。

案由水警刑事調查課偵探帮辦鄭展斌主控。

被告李文光、二十二歲。被控者爲芝蔴灣監獄合法羈押下之C六八七二號囚犯，本月八日，在芝蔴灣從合法羈押下逃走。

控方述案稱：五月二十七日，被告犯爆竊罪，被判入獄一年，本月八日解往芝蔴灣服刑，翌日凌晨十二時五十分，被告要求監獄看守人准予如厠，乘機逃出監獄。

被告當時身穿囚犯衣服，逃向海邊，跳身樹林中，至下午九時，從樹林出來，試圖逃出芝蔴灣，被村民發覺，扭交監獄當局。（景）

奧卑利街
昨晨小火

（國際社）中環

左脚折斷傷勢頗重

報警，召救傷車送山頂醫院，傷者左腿斷折，傷勢頗重。

其餘作證伴梅，五十九歲，新會人，報住天神巷廿七號，平時雖愛吟詩作賦，而成績凡一切急慢性鼻炎鼻竇鼻息肉均能見效男女老幼咸宜遠近聞名。本丸採取中國名藥蒼耳辛夷當歸川芎白芷黃魚頭石天麻等藥物，本醫師擅用中國特效藥水塗療一切鼻病瘡痂各種尿等久醫不癒及一切急慢性鼻炎喉痛頭痛面診與郵函購藥均可限日根治服食簡便不必煲煎歡迎郵函問症者不便門診來函夾附回郵費港幣十元寄奉試服一天見效。

練童子中醫師
九龍油蔴地潮安道四九

鍾示
鼻流鼻血

一服即止
鼻血

粉末
偷布
八碼

旋帶兩警員返家，被告在房中一紙盒內，檢出兩匹布，共長八碼。

法國巧製
「極美富」彩色
雪櫃
電省最一最省
實用最一最貴名
FRIMATIC
獨有特色：
★種內乘有零度下冷藏庫，可長期藏儲雪糕及陳肉。
★配有新型冷却機；製雪最快，用電最省。
★具有活動儲物架，可任意抽動及調整，以利便多儲食物。
★款式名貴，彩色奪目。
具備由四至九立方尺各款，價格相宜
歡迎參觀
香港：羅占記洋行　萬官大廈
飛興電業公司　軒尼詩道535號
亞美無綫電行　怡和街74號
九龍：陽光無綫電行　彌敦道182號
通用行　亞皆老街98號B及窩打老道79號E
雅華電器行　金巴利道57-59號
北極洋行　漆咸道436號
總代理：通隆有限公司　單打街中建大廈四樓 30321・20867 電話30659・24609

最理想的住宅區
北角
九龍
多寶大樓
分層出售★分期付款
環境幽美・交通便利
例假照常辦公　說明書備索
令聲度　萬泰置地有限公司　電話 23623 32624 774588 2.1.71

最理想的住宅區
馬地
宏德街
德寶大廈
分層出售　分期付款
150期
有冷氣　有花園
有洋房　有車房
司公造營生南
樓三第十七中道大后皇
38501 23498：話電
店酒大詩尼軒
74211：話電
770712：話電處事辦盤地
公辦常照例假
閱索迎歡　書明說細詳其請備印

高尚住宅
各貴位舖
分層出售
預約
詳情
請索
備
從速
鼓油街通菜街單邊
四房至七房
每層五〇萬元起
大安置業有限公司
九龍中道一四一號
電話 六六九四四四

美國
博士倫廠出品
Ray-Ban
增光增艷
雷朋
太陽眼鏡
一九六一年
最新款式
提防假冒請認明鏡架上刻有
RAY-BAN「雷朋」商標及太陽
鏡片印有 B&L 商標方是正貨
請認明商標
港九各眼鏡公司均有售
總代理：大昌洋行

慶祝端午佳節
請飲
軒尼詩斧頭牌白蘭地酒
氣味香醇
世界馳名
宴客自率
無以上之
軒尼詩斧頭牌白蘭地酒
品質高貴，備有下列：
三星・VO・VSOP・XO及EXTRA（超級）
總代理：怡和有限公司

香港法律彙編
專家翻譯包羅萬有
置諸案頭便利查閱
全套四百元
長期讀者八折優待
發售處　香港華僑日報營業部
垂僑日報中區辦事處

THE CHRISTIAN SCIENCE MONITOR
AN INTERNATIONAL DAILY NEWSPAPER

航
噴射螺槳推進新最用
機客式爵士
VISCOUNT
每日飛行
港馬尼剌
逢星期六兩班
舒適安全瞬轉到即
菲律賓航空公司

端午佳節睇龍船
交通有特別措施

（特訊）後日乃一年一度之端陽佳節，每年此日，新界及港九各區灣頭，均有龍舟競渡之舉，其中尤以鑑湖泳棚及新界大埔區主辦之龍舟賽會，尤爲熱鬧。九龍巴士公司是日將儘量增派巨型巴士來往，而九廣鐵路局，亦將於是日加開特別班車，接駁觀衆。

特別班火車時間公佈

九廣路局特別班車之詳細情形，已在各車站佈告板公佈週知，該特別班車將來往於尖沙咀及大埔墟間，除少數爲直通車外，其餘均在中途各站停留。

上述班車將於是日上午八時卅八分，九時廿五分，十時四十，十一時十五分，下午十二時十八分，一時零九分，二時卅八分，三時零七分，四時卅四分，及五時五十一分，由尖沙咀開行。抵達大埔墟之時間爲上午九時十九分，十時零九分，十一時廿一分，十一時五十六分，下午十二時五十九分，一時五十分，三時零九分，三時四十七分，五時十七分，及六時卅九分。

於下午二時三十八分開行之上行車，將不在油麻地、沙田、馬料水、或大埔站停車接駁搭客。下午四時三十四分開行之上行車，由沙田車站開行後，將不在馬料水或大埔車站停車。

下行特別班車由大埔墟開行之時間如下：上午九時四十三分，十時二十分，十一時三十分，下午十二時十二分，一時十二分，二時十二分，三時二十一分，四時〇六分，五時二十八分，及六時四十八分，其抵達尖沙咀車站之時間如下：上午十時十六分，十時五十七分，下午十二時十六分，十二時五十七分，一時四十七分，四時四十三分，五時十分，六時〇七分，及七時廿六分。

由大埔墟開出之上午九時四十三分下行車，將不在馬料水，沙田，或油麻地停車接駁搭客。由大埔墟開出之下午一時十二分下行車亦不在馬料水停車。（雲）

赴鐘聲泳棚汽車注意

（特訊）關於本星期六下午，鐘聲慈善社泳棚舉行龍舟競賽時之城多利道特別交通措施，已由警務處處長公佈。

駕車人士請注意：開往鐘聲泳棚之汽車，只能在城多利道由東至西單程行駛，離開鐘聲泳棚時，則由西向東行駛，所有汽車均須經由加多近街、海旁或吉直街。

城多利道之停車地點，將留作懸有旗幟及貼有標誌之車輛使用。其他一般車輛可停放於加多近街、蓮花士街、吉直街、及海旁。

由於停車地點有限，駕客請予合作，儘量利用公共交通工具，藉以減少需要停放地位之車輛。

鐘聲泳棚賽龍大會
爲免過份擠迫 限二千人進場

（新聲社）鐘聲慈善社一年一度舉辦之端午節日龍舟比賽，今年仍機續舉行，教育港督柏立基爵士蒞臨參觀，並主持頒獎禮。龍舟比賽秩序，業經該社社長周有壁同人等妥爲編配，比賽時間由是日下午三時十分開始，參加比賽之龍舟共有六艘，計算賽灣四艘、茶菓嶺一艘、灣仔一艘。

今日已是農曆初三日後天便是佳節，屆時前往鐘聲泳場參觀賽龍者必衆，鐘聲慈善社當局爲避免人數過擠起見，規定全場觀衆以二千人爲限，凡持有參觀證之嘉賓，請於是日下午二時三十分以前到場。茲將是日之龍舟比賽秩序錄后：

（一）四百碼預賽（第一組）：四號茶菓嶺合義堂；一號筲箕灣和合堂；五號筲箕灣漁業堂乙。

（二）四百碼預賽（第二組）：二號筲箕灣漁業堂甲；三號灣仔聯樂堂；六號筲箕灣順堂。

（三）四百碼決賽：第一組及第二組預賽之第一二名共四艘，決定全場冠軍。

（四）四百碼表演賽：全體龍舟六艘參加。

（五）頒獎禮：香港總督柏立基爵士主持。

又香港商業電台，昨日下午一時，派員向鐘聲慈善社社長周有壁作錄音訪問，關於該社端午節龍舟競賽宜，周社長在答覆訪問中，除詳細報導龍舟競賽之內容外，並籲請社會各界熱心人士鼎力捐助，共襄盛舉。

上綫馬斑道利勝近道老打高
死慘下車童女歲八
九龍裁判署昨開庭開研究死因
仙昆納第法官嘉許證人梅錦强主持道公

（特訊）本年二月九日，下午一時許，當打老道近勝利道馬綫上，發生慘劇，失去慘劇，增近中學附小八歲女學生，放學返家，沿斑馬綫橫過當打老道時，突爲一輛小型貨車撞倒，一面傳召在場目擊證人，一面撥電報告警署，致傳車抵達，將車傷女童送入九龍醫院，抵院後，已不治死命。九龍裁判署仙昆納第法庭，昨午開庭研究女童死因，證供未畢，押候本月廿二日下午三時，繼續研訊。

死者名銷慎好，八歲，小學生。

昨開庭後首由政府醫官供述：二月十日，在九龍醫院殮房檢驗死者屍體，死者爲健康正常之八歲女童，死於頭骨銷裂，大腦受嚴重損傷。

第三九三九號警員張平供稱：二月九日下午一時十分，被當值，接上級命令，馳至現場，見一輛載運蔬菜小型貨車A B六三三號，向東停在路面，已撞斑馬綫，貨車左旁地上有一灘血，貨車司機目擊目睹：「A B六三三由彼駕駛，沿當打老道向東行駛，女童正在橫過斑馬綫時，爲貨車車倒」，彼將車司機上述一段話，即致電派警署報告，並在現場搜集目擊證人，其後又隨車護送受傷女童入院。

第二六〇二號警員張平供稱，二月九日下午一時十分，被當值，接上級命令，馳至現場，見一輛載運蔬菜小型貨車A B六三三號，向東停在路面，已撞斑馬綫，貨車左旁地上有一灘血，貨車司機目擊目睹：「A B六三三由彼駕駛，沿當打老道向東行駛，女童正在橫過斑馬綫時，爲貨車車倒」，彼將車司機上述一段話，即致電派警署報告，並在現場搜集目擊證人，其後又隨車護送受傷女童入院。

越斑馬綫 撞倒女童

證人梅錦强供稱：彼乃該師。本年二月九日下午一時，駕私家車由勝利道出，沿當打老道前進，當時見前面斑馬綫上有人行走，彼將車煞停，停在馬路近行人道處，另一輛私家車則停於右方。斯時，彼突見小型貨車A B六三九三號繼續前行，此時斑馬綫上尚有小童橫過，以彼記憶，當時貨車速度約爲每小時十五英哩。貨車行經斑馬綫，擦倒一身穿培正校服之女童，在撞女童後，貨車並未馬上停止，約駛過斑馬綫十碼處方停下。

證人又描述目擊女童被輾慣形謂：該貨車將女童撞倒後，左前輪由頭至脚，輾過女童身上，當時女童雙腿分開，貨車後輪爲腿所阻，貨車方告停下。證人又稱：彼未聽到貨車煞製聲。

由見納第法官聆畢證人梅錦强供詞後，特別嘉許證人能主持公道，勇敢地對庭將目擊事實全案交能到法庭再度作供。

證人張光供稱：彼服務於九龍巴士公司，職務係維持候車乘客秩序。二月九日下午一時，在當打老道培正中學附近巴士站值勤，該巴士站靠近勝利道，是時因有一途人請被幫助找尋一條失落在馬路上之鎖匙，彼張目向馬路搜索，是以對斑馬綫上情形，能清楚注意到。當時彼見七個小孩子橫過斑馬綫，靠近行人道之路面並排停有兩輛私家車，隨後又有兩輛汽車駛至，分別停在兩私家車之後，其一爲單層巴士。接聽而來者則爲小型貨車A B六三九三號，該車本來跟隨巴士在之後，惟未幾即由靠近鐵絲網之位駛出，是時七小孩仍未全部行過斑馬綫，當貨車駛近斑馬綫時，斑馬綫上有三小孩瞎狀，急步閃避，但貨車仍不停止，繼續前駛，彼突聞有人慘叫「哇！」一聲，機聞途人多人，喊調「車倒人呀！」其後，貨車駛過斑馬綫約兩車位停下。被見貨車司機下車在貨車週圍看一遍，再行上車，將貨車倒後數尺，又再下車。

證人又稱：彼並無聽到該貨車發響號聲音。

審至此，已屆五時，官諭押候六月二十二日再行研訊。（遊）

七個小孩 沿綫過路

頭骨破裂 大腦重傷

（特訊）昨日下午三時二十分，西環加多近街菜市場內，米店伙伴攻賬，與人鬬毆，發生大打鬥，此伙伴被二十多名大漢齊聲吶打，在衆寡懸殊情勢下，被毆至遍體鱗傷。事後，警方接報，大隊警員開到彈壓，除將傷者送往醫院外，並將幾個涉嫌參加毆人者帶返警署。

傷者鄭鎮華，廿六歲，潮州人，乃西環厚和街四號錦昌米店收帳員。昨下午一時許，鄭鎮華至加多近街菜市場內，記行攔收取米賬不料因數目問題，與人發生衝突，此時有二十多名大漢加入，鄭乘衆不敵，被毆至重傷，當時情勢洶湧，隨即警察聞大，即行調警，行兇者

偷駕電單車
陳華彥被控三罪 共罰五百五十元

（特訊）機器學徒陳華彥，擅取他人停放街邊之小型電單車，擬在統一碼頭乘汽車渡海偷渡海，詎被輪渡售票員認出，爲失車解銷鑼鼓報警，楊鐵樑法庭受審，昨日審判，被告陳華彥，廿一歲，中山人，機器學徒，住和富道某號，被控：（甲）本月十三日，在統一碼頭，駕駛A六七七號小型電單車，未經車主同意；（乙）同時同地，駕駛上述電單車，未領該輛車牌照；（丙）同時同地，駕車未購第三者意外保險。

案由海旁警署郗辦G．W．繼拔主控，述案稱：本月十二日深夜十一時，A六七七號電單車在周大

被告駕駛該電單車至統一碼頭，在買票處購票渡海時，售票員吳少芬認出該車號碼，似是曾經人報失者，後經核對無訛，乃報警拘被告拘捕。

警方調查，據車主周大衡表示：彼不認識被告，更未同意將電單車交被告駕駛。

官詢供車判被告首罪罰款二百五十元，次、三兩罪各罰一百五十元。被告曾以現金四百元保釋，首次罰罰款在保款內扣除，三罪一百五十元如無款繳罰，則入獄四週作抵。

法官判案後，讀吳少芬辦事機警，賞

街頭打架 殃及小童

林大來許炳桂 判罰款賠湯藥

（特訊）本月十三日，九龍仔榕樹道十五號門外，發生打架案，兩男子揮拳互毆，警員制止後，散去，警落案，昨染北九龍裁判署被控，均判罰款。

被告：（一）林大來，四十一歲，住九龍仔榕樹道十五號；（二）許炳生，三十六歲，住大坑東徙七樓，同被控六月十三日，在榕樹道十五號門外打架，行爲不檢。

兩被告認罪後，控方述案稱：六月十三日下午九時四十五分，警員在榕樹道巡邏時，見兩被告在十五號門外糾纏，將之制止，詎兩被告仍不肯罷休，繼續爭吵。警方查出：次被告曾與賣菜小販許有貴相鬬毆，警方曾出面勸止，許有貴被告一拳擊在鼻梁上，致使鼻血流出，被告誤會首被告有意助友，乃飽以老拳，因而大打出手。

當兩被告正在打得難分難解時，十一歲男童梁某經過，爲次被告擊中，面部紅腫受傷。

警方指出：首被告有一次同性賀案底；次被告有七次案底，但無同性賀犯罪紀錄。

法官聆畢，判首被告罰款五元，次被告罰款五元，另賠償小童湯藥費二十五元。（修）

國際扶輪社總社長
麥羅年夫婦赴菲
行前盛讚香港建設進步

（特訊）國際扶輪社總社長麥羅年夫婦，日前由美赴台，參加扶輪社社長會，會後曾赴台北訪問，數天前由台來港。至昨日下午四時半，麥羅年氏行前在機場對迎，至深銘感，堪對港九各扶輪社會員，尤爲欽佩，其他如香港建設之進步與各處懷宇之現代化，在在皆使其印象有深刻認識。渠此次赴菲，經過香港仔遮東銀行總經理邱德根協助主辦比賽，捐出獎品每艘龍舟錦旗一面，禮券二份及現款三百元與合勝堂裝建新龍，該分行副經理盧均，已向有關當局，請求屆時派員到場維持海面秩序，定當加多近街、蓮花士街、吉直街、及海旁。

駕車人士請注意：開往鐘聲泳棚之汽車，只能在城多利道由東至西單程行駛，離開鐘聲泳棚時，則由西向東行駛，所有汽車均須經由加多近街、海旁或吉直街。

城多利道之停車地點，將留作懸有旗幟及貼有標誌之車輛使用。其他一般車輛可停放於加多近街、蓮花士街、吉直街、及海旁。

由於停車地點有限，駕客請予合作，儘量利用公共交通工具，藉以減少需要停放地位之車輛。

慶祝魯班寶誕

傢俬商會十五大會

（特訊）香港建造商會，定於七月廿四日，假座英京酒家，舉行慶祝魯班寶誕聯歡宴會。

該會會章，已爲此事進行籌備工作，分別向會員推銷席券（每券十元）及徵集獎品，今年爲使叙餐安排美滿，分別在席券上編上叙餐席次，對號入席，使秩序更良好。（明）

建造商會籌備

（特訊）港九傢俬商業商會，定於十五日下午九時，在彌敦道三四二號三樓該會內，舉行本年度會員大會，內容報告上年會務概況，財務情形，選舉會員，修訂章程，增設理監事。經由理事長梁英益、副理事長陳保興、方增華、通告各會員依時出席，如有提案，可於當日下午一時以前交到該會，以便編列議程。（冷）

露宿救濟會 月底開會議

（特訊）香港露宿救濟會將於本月三十日下午五時卅分，假座皇室行二樓，布律端律師樓，舉行第廿九週年會議，接納該委員會週年工作報告及上年度收支帳務，選舉本年度執行委員及核數師等（亮）

新界兩商會 今日開會議

（時代社）新界兩商會，定於今日下午五時，在荃灣大會堂，舉行本年度會員大會，內容報告上年會務概況，財務情形，選舉會員，修訂章程，增設理監事。

今日開會議

三龍賽

（港訊）端午節日有三艘龍舟比賽，計爲合勝堂，同慶堂，比賽秩序已由香港仔龍船聯合編訂，是日上午十時領獎，十一時半舉行獎禮，一時半決賽，宜至下午七時賽畢。

查香港仔龍舟，實力强健，划手均屬訓練有素，歷年參加香港仔方面，端午節日有三艘龍舟比賽，計爲合勝堂，同慶堂，比賽秩序已由香港仔遮東銀行總經理邱德根協助主辦比賽，送次奪錦標，今年該地選會，特商得香港仔遮東銀行總經理邱德根協助主辦比賽，送次奪錦標，今年仍機續舉行，教育港督柏立基爵士蒞臨參觀，並主持頒獎禮。龍舟比賽秩序，業經該社社長蔡善社當局爲避免人數過擠起見，規定全場觀衆以二千人爲限，凡持有參觀證之嘉賓，請於是日下午二時三十分以前到場。茲將是日之龍舟比賽秩序錄后：

（一）四百碼預賽（第一組）：四號茶菓嶺合義堂；一號筲箕灣和合堂；五號筲箕灣漁業堂乙。

（二）四百碼預賽（第二組）：二號筲箕灣漁業堂甲；三號灣仔聯樂堂；六號筲箕灣順堂。

（三）四百碼決賽：第一組及第二組預賽之第一二名共四艘，決定全場冠軍。

（四）四百碼表演賽：全體龍舟六艘參加。

（五）頒獎禮：香港總督柏立基爵士主持。

又香港商業電台，昨日下午一時，派員向鐘聲慈善社社長周有作錄音訪問，關於該社端午節龍舟競賽宜，周社長在答覆訪問中，除詳細報導龍舟競賽之內容外，並籲請社會各界熱心人士鼎力捐助，共襄盛舉。

香港仔

麥羅年夫婦由港飛馬尼拉

國際扶輪社總社長

行前盛讚香港建設進步

（特訊）國際扶輪社總社長麥羅年夫婦，日前由美赴台，參加扶輪社社長會，會後曾赴台北訪問，數天前由台來港。至昨日下午四時半，麥羅年氏行前在機場對迎，至深銘感，堪對港九各扶輪社會員，尤爲欽佩，其他如香港建設之進步與各處懷宇之現代化，在在皆使其印象有深刻認識。渠此次赴菲，經過香港仔遮東銀行總經理邱德根協助主辦比賽，捐出獎品每艘龍舟錦旗一面，禮券二份及現款三百元與合勝堂裝建新龍，該分行副經理盧均，已向有關當局，請求屆時派員到場維持海面秩序，定當加多近街、蓮花士街、吉直街、及海旁。

駕車人士請注意：開往鐘聲泳棚之汽車，只能在城多利道由東至西單程行駛，離開鐘聲泳棚時，則由西向東行駛，所有汽車均須經由加多近街、海旁或吉直街。

城多利道之停車地點，將留作懸有旗幟及貼有標誌之車輛使用。其他一般車輛可停放於加多近街、蓮花士街、吉直街、及海旁。

由於停車地點有限，駕客請予合作，儘量利用公共交通工具，藉以減少需要停放地位之車輛。

鐘聲泳棚賽龍大會

爲免過份擠迫 限二千人進場

（新聲社）鐘聲慈善社一年一度舉辦之端午節日龍舟比賽，今年仍機續舉行，教育港督柏立基爵士蒞臨參觀，並主持頒獎禮。龍舟比賽秩序，業經該社社長蔡善社當局爲避免人數過擠起見，規定全場觀衆以二千人爲限，凡持有參觀證之嘉賓，請於是日下午二時三十分以前到場。茲將是日之龍舟比賽秩序錄后：

（一）四百碼預賽（第一組）：四號茶菓嶺合義堂；一號筲箕灣和合堂；五號筲箕灣漁業堂乙。

（二）四百碼預賽（第二組）：二號筲箕灣漁業堂甲；三號灣仔聯樂堂；六號筲箕灣順堂。

（三）四百碼決賽：第一組及第二組預賽之第一二名共四艘，決定全場冠軍。

（四）四百碼表演賽：全體龍舟六艘參加。

（五）頒獎禮：香港總督柏立基爵士主持。

大興紡織有限公司
招考紡部工務實習員啓事
（一）資格：凡年齡足十八歲至廿四歲男性未婚高中畢業體格健全品行純正而能刻苦耐勞有志紡織技術者均可投考
（二）報名日期：即日起七月七日止（星期六、星期日除外）
（三）考試日期：七月十六日上午十時至下午三時
（四）報名及考試地點：九龍窩山屯門新墟本廠
（五）索章處：香港皇后大道中余道生行九〇八—至九〇九室本公司或青山新墟本廠

華僑日報
香港法律彙編
專家翻譯・譯文準確・通俗易讀
本報長期優惠出售
全套四百元
八寶收三百元
特約廿元
包羅萬有・檢查便利・宜置案頭

麻雷聖藥
鹿茸精丸
補品奇珍
古方滋補藥珍奇
固本培元療耗損
虔提丹煉誇王道
無與比倫功力偉
醫聖流傳御用劑
扶傾濟弱美容儀
濃縮九成壽帝師
鹿茸精譽孚華夷
服後一立見效
元代名醫朱丹溪，以「陽易動，陰易弱」獨重滋陰降火，創爲「陽常有餘，陰常不足」之醫學理論，認爲疾病根源於陰虛，防疾療病，先須固本培元，因訂「鹿茸固本丸」一方，對諸虛百損，羸弱疲弱，靡不奏效如神，元室敕撰爲大內專用藥物，迨明之世，御大夫吳有性依方加配人參提煉，更臻滋補養術之大成，備受明孝宗之稱賞有素，清太醫王孟英，奉高宗（乾隆）諭敕用濃縮方法，選精揀華，製爲「鹿茸精丸」賜子劉石菴相國以時服用，故劉能享頤年遐樂，五代同堂，其壽考所表現能力勛績之奇法，蔚絕輯寰，爲後世推重，足徵本丸誠然潛有雷霆萬鈞之偉力！

本堂依據原方，採選鹿茸人參珍貴原料，精提煉製而成，經近代醫學藥物專家証明，確具最光淨之高度補養元素，能根治虛弱病源，糾正損疾患，促進細胞之更生，循環器官之活躍，增強體力，活血舒筋，益壽延齡，提神振懦，養生滋補，永壽可期。

諸虛百損 未老先衰 產後失調 痰多咳喘 腰背疼痛 畏動怕勞 思想魯鈍 精神頹委 一切暗病 面唇蒼白 夜尿盜汗 目呆神滯 男界：身體虛弱 婦女：久不孕育 老人：血虛氣弱 小童：發育遲緩

治

關東同栢堂製兌

世界各地藥房 批發處：香港中大藥行 大道中二七五號 電話四九八一六 九龍中正藥房 大埔道五八四一五五 電話五八四一五五 總門 華安樂行 新馬路〇七號 電話四〇八〇

"鄭鎮華收帳
人餘十二遭圍毆重傷"

（中華基督教會國語堂主任牧師高玉銘）

新書錫五李福者：素嗜繪畫，尤愛寫竹，自從名畫家潘德修先生遊，藝術大有進步，我很欽羨他的毅力恆心，每在工作之餘，夜間學畫，其成就面目，悟出自性本源。而在國際間，則以哲學家及詩人之立場，警覺世人，使消弭戰爭，促進人類互相了解，而奠定世界和平之基礎。

法的人必得太平安」，乃出於「舊約詩篇一一九篇，一六三節至一六五節」：「謊話是我所恨惡所憎嫌的；惟你的律法，是我所愛的。我因你公義的

林錦鏗

而且爲了上述目的而測驗，就應在事前取得一個客觀的標準，然後根據這個客觀標準去定題目與時間。例如算術測驗的標

舉行奉獻崇拜叙集

（特訊）聖約翰救傷隊，將於十八日上午十時一刻在聖約翰禮拜堂，舉行奉獻崇拜叙集。屆時，由座堂牧師狄爾主禮，孕貞明牧師講道，港督讀經。聖約翰救傷隊，是晚十時前，在皇后碼頭齊集，排隊

河道淤塞影响 元朗各村龍舟無法出動表演

有待大河築成始能復出

（特訊）每年一度之端午節，即將屆臨，新界不少鄉村，習俗相沿，向有龍舟競渡之舉，現已龍舟鼓响，但元朗方面，迄仍一片沉寂，各村龍舟全無出動。據各村長指出：元朗各村龍舟僅旗息鼓，并非村民對賽龍之習俗，已忘遠淡，而實乃于近年元朗原有河道，漸呈淤塞，各村龍舟大感無用武地，無法出洞表演之故。

查元朗各鄉村，原有龍舟十多艘，往年屏山鄉之橫洲、屏山、屏園、十八鄉之山貝，以至新田之竹園等，每逢端節，均有龍舟出動，互相拜訪表演，全盛時甚至越過后海灣，抗至華界南頭方面。元朗七鄉合組之合益公司，并例必報效茶水餅食，招待各村賽龍健兒，相當熱鬧。

目前元朗各村龍舟，雖無法出動；但仍埋藏泥中，妥為保存，以待有機會時，即恢復出動，再演身手。

據元朗鄉紳表示：元朗既已無河可扒龍舟，就目前情形以觀，似有待當局計劃中之排水大河築成，各村龍舟始可有用武之地。因該排水河預計濬通百呎，水深丈餘，如一旦開成，村民當又按傳統習慣，恢復龍舟競渡之舉。

根據村民估計，出動一艘龍舟費數千元，僅靠新粉節亦需千多元，暫停出動，另方面言，固亦可節省一筆浮費；但目前元朗龍舟低旗息鼓，則僅係河道淤塞關係。（基）

龍邑鄉親總會首屆會員大會

龍邑鄉親總會本月十日在九龍旺角勞工大廈禮堂舉行首屆會員大會，到僑港龍門縣人士梁蔚雙、劉筋西、李敬文、陸占泰、李敬武、鍾世平、何麗文、劉恭祐等數百人，甚為熱烈。

下午二時開會，由主席團主席梁蔚雙致開會詞，李敬武報告籌備經過，演說有工團總會委員馮海潮及主席團劉筋西、李敬文、鍾世平、陸占泰、劉恭祐、詞多勗勉，即通過上將總統致敬電及關於會員福利等提案多件。隨即選舉結果：會長劉筋西，副會長李敬武、鍾世平，候補劉恭祐、陸占泰，理事李政中、劉榮、余達、李敬武、朱平、李欽、吳橋深、譚銘恩、潘佐輝、林耀倫、李超敏、徐麟祥、旋浩、唐漢平、陸占泰、陳鍾波、伍旭川、劉君毅、蘇志偉、鍾志仁、監事：鍾達人、譚玉聲、李燦深、潘南、何麗文、徐志偉、旋濱、楨培、蔡志偉、羅潮、黎天文、鍾南、候補：劉筋西、鍾世平、余達、丘棠、蔡炳彤、潘道通。

郭氏宗會　郭氏宗親總會定期本週日（十五）舉行會議，本月十五日下午七時，并昨日下午六時，到馮氏大廈英國紅十字會港分會捐輸血液，有效者等，計五十五號四樓該會所召開第四屆第十六次理監事聯席會議。

楊氏宗會　楊氏宗親會，定期本週日（十八）舉行旅行大澳，並旅覽當地楊侯古廟。屆時由理監事負責籌備汽車水船，並加者須自備午餐。到達後由會在大澳成記酒家招待午餐。

梁忠孝堂　梁忠孝堂定於本月十五日下午七時，在油蔴地公樂四方街五十五號四樓該堂召開第四屆第十六次理監事聯席會議。

週日旅行　氏宗親會，定期本週日（十八）舉行旅行大澳，並旅覽當地楊侯古廟。屆時由理監事負責籌備汽車水船，並加者須自備午餐。到達後由會在大澳成記酒家招待午餐。

梁忠孝堂　梁忠孝堂定於本月十五日下午七時，在油蔴地公樂四方街五十五號四樓該堂召開第四屆第十六次理監事聯席會議。

溺斃一小童

捉蟹蜞失足弄出慘劇

（特訊）銅鑼灣大坑道蓮塘口對上山邊水窎，昨天下午五時，溺斃一個年約十歲小童。

水窎位在眞光中學對上山邊，雖然面積不很大，但約有幾尺深，近來雨多水漲，使水窎蓄水更深。被溺斃小童裸體赤脚，有人見他走下水窎去，在石罅捉蟹蜞，附近木屋區小童，時常在水窎捉小魚及蟹蜞，故人們都不大注意，不料竟弄出慘劇。當時死者失足，墮入窎去，在場其他小童，不敢聲張，只慌忙下山通知行人因來回需時，故小童被救起後，已因飲水過多，壁息斃命。（程）

青商會會員賈奇松，在紅十字會輸血情形（司徒亮攝）

青年商會五位會員昨到紅十字會輸血

（特訊）本港青年商會會員五名，於昨日下午六時，到馮氏大廈英國紅十字會港分會捐輸血液，該五名會員，除主席梁蔚雙、劉筋西、李敬文、陸占泰、鍾世平、何麗文、劉恭祐等數人外，其餘四位羅錦會員均是第一次輸血。據紅十字會負責人稱：普通八每半年輸血一次，對身體健康絕無妨碍，各輸血者由紅十字會發給紀念章及證書，以資紀念。（亮）

澳門護士校招考新學生

（澳門特訊）鏡湖護士產助學校，本年度招考新生一班，本月廿四日起至七月十四日止。凡年齡在十七至廿二歲未婚女子，體重九十磅以上，身高五十吋，有初中畢業程度者，均可投考，入學考試，定七月十六日上午八時，在鏡平小學舉行。考試科目：語文、數學、英文、常識、口試。投考者可親自到校報名，如屬香港學生，可以托人代報。（亮）

聖約翰救傷隊第廿四號通告

全體同人賀總監榮膺勳銜

聖約翰救傷隊法醫總監，於六一年六月十五日發表六一年度第廿四號通告及下週工作程序如下：該通告由第二級區隊隊長陳南昌簽發出。

（一）恭賀聖約翰救傷隊總監榮膺法醫總監，祭醫英女皇伊利沙伯二世頒賜OBE勳銜。聖約翰救傷隊全體同人衷心慶賀。

（二）香港分區救傷車當值：六月十八日至廿四日東方隊，廿五日至七月一日堅尼地城隊，六月份：香港青年會護士隊。

（三）九龍分區救傷車當值：六月十九日至廿五日深水埗隊，廿六日至七月二日九龍隊，六月份：九龍青年會護士隊。

（四）香港分區總部當值：六月十六日香港青年會隊，十七日香港隊，十八日西南隊，十九日中央隊，廿日東方隊，廿一日孔聖隊，廿二日英皇舊生隊。

（五）九龍分區總部當值：六月十六日深水埗隊，十七日港華隊，十八日旺角隊，十九日九龍青年會護士隊，廿日港華隊，廿一日尖沙咀隊，廿二日九龍青年會隊。

（六）露宿救濟會診療所當值：六月份：西區：南華護士隊；深水埗：蓋打老護士隊。

（七）銀樂隊訓練：六月十六日星期五下午九時，大坑道總部練習。十八日星期日上午八時半分在大坑道總部集合領導赴聖約翰教堂巡行禮拜。廿日星期二下午九時，大坑道總部練習。廿三日星期五下午九時，大坑道總部練習。

（八）巡迴醫療服務隊當值：六月十八日聖樂生醫生，葉仁輝牙醫，支隊長李秀媛及文宣護士隊。廿五日因船隻未便該次巡迴隊取消。

（九）香港分區海灘當值：（淺水灣）六月十七日灣仔乙隊，十八日深仔甲隊，鑽隊。

（大浪灣）西區隊，香港青年會隊，荃灣隊。

（石澳）中央隊，南華隊，英皇舊生隊。

（聖士提反）銅鑼灣隊，荃灣灣仔隊，西區隊。

（赤柱）香港青年會隊，荃灣隊，中央隊。

（維多利亞）灣仔乙隊，灣仔甲隊，灣仔甲隊。

六月份：深水灣：香港仔隊。

中央隊士隊：維多利亞池；英皇舊生隊。

（十）九龍分區海灘當值：

紅磡泳棚　荔枝角海灘

六月十七日尖沙咀隊　尖沙咀隊及窩打老護士隊。

十八日深水埗隊　深水埗隊及窩打老護士隊。

六月份：聖士提反；銅鑼灣隊；荃灣隊；港華隊及窩打老護士隊。

東方隊青會泳棚：九龍隊及深水埗隊士隊。九龍青年會泳棚：九龍青年會隊及隊士隊。

（十一）實力調減：請假：香港分區三級分區參謀麥延禎，請假六月月，由六月十五日生效。

日本文具工業展覽

海外派遣團昨抵港

（特訊）日本大阪文具工業連盟海外派遣團，一行廿八人，由團長田中光男，副團長堀原伴之助率領，於昨（十四）日乘民航班機抵港，參加今（十五）日在海外貿易振興會會場舉行之今年度文具工業製品展覽。昨到接機者有日本貿易振興會所長四方祿太郎代表，展示部長池田賢司，香港貿易文具公會代表，榮華旅行社有限公司，聖各商行代表等多人。據該團團長堀原伴之助稱：本會後該團一行將在港作慶祝天。會後該團一行將在港作慶祝節目，已由榮華旅行社有限公司負責編排。（愼）

大學的叛徒號帆船使用愛潔牌去污粉

倘若你到銅鑼灣避風塘帆船會所附近的海傍散步，你一定看見一艘黑底白帆很漂亮的機帆，這艘只八十七噸重的機帆叫做「大學的叛徒」（COLLEGIATE REBEL）。

「這艘船是五萬多美元購置的，每人參加此次環遊世界的旅行，約期二年半，自一九六〇年二月廿三日開始，作三四星期的逗留……這次抵香港的日期是五月廿四日，離港的日期最初擬定六月十日，後來改到六月十三日，也許十六日。他們認為愛潔牌去污粉（高露潔牌去污粉）功效極好，船上能保持清潔，端賴此物。據謂，第一次大用愛潔牌去污粉是，在塔希堤（南太平洋羣島之一），整條船先用愛潔牌去污粉洗滌，銹漬必去，效果最佳。

乎是每天作洗滌甲板之用，亦當作甲板上洗擦油漬之用。平時，使用此粉時，並不依照用法，效果仍然甚佳。在船上使用此粉，利便非凡。除粉的鐵銹亦能迅速除去。在引擎間洗油膩海水代替了清水，效果與不用愛潔牌去污粉，效果最佳。

凡浴室、浴室、廁所、及普通用途，一用愛潔牌去污粉，污漬必去，效果最佳云。

南華食家元朗開幕

（特訊）新界元朗南華食家于昨（十四）日舉行開幕，位於元朗大街，平添一熱鬧。

南華食家是日於上午九時半，舉行鷄尾酒會，元朗紳商各界，濟濟一堂，計有屯門鄉事會黃柔，計有全船重新油漆。

愛潔牌去污粉洗滌，銹漬一洗即去，然後，塗風塘帆船會所附近的海傍散步，你一定看見一艘黑底白帆很漂亮的機帆，這艘只八十七噸重的機帆叫做「大學的叛徒」（COLLEGIATE REBEL）。

「這艘船是五萬多美元購置的，每人參加此次環遊世界的旅行，約期二年半，自一九六〇年二月廿三日開始，作三四星期的逗留……這次抵香港的日期是五月廿四日，離港的日期最初擬定六月十日，後來改到六月十三日，也許十六日。他們認為愛潔牌去污粉（高露潔牌去污粉）功效極好，船上能保持清潔，端賴此物。據謂，第一次大用愛潔牌去污粉是，在塔希堤（南太平洋羣島之一），整條船先用愛潔牌去污粉洗滌，銹漬必去，效果最佳。

乎是每天作洗滌甲板之用，亦當作甲板上洗擦油漬之用。平時，使用此粉時，並不依照用法，效果仍然甚佳。在船上使用此粉，利便非凡。除粉的鐵銹亦能迅速除去。在引擎間洗油膩海水代替了清水，效果與不用愛潔牌去污粉，效果最佳。

凡浴室、浴室、廁所、及普通用途，一用愛潔牌去污粉，污漬必去，效果最佳云。

荃灣鄉會訪問兩村

（特訊）荃灣鄉事委員會，為增進村民聯繫之交換鄉事意見，頃經會議決定，由全體鄉委組成下鄉訪問團，機續分訪轄屬各村。

該會現經發出通告，定期本月廿二日，訪問荃灣角及川龍兩村，屆時各鄉委將于中午十二時在會所集合由主席葉德領導出發，分與該兩村代表及父老舉行座談。

什技團今售十七日場票

兩院及四銀行會票處預售的廣東什技藝術團戲票，只預售十七號的日場戲票。該團演出至十八號便告結束。

十八號的日，夜兩場，及十七號夜場戲票，可能在明天開始預訂。

列三村人口數量，計大窩二百八十人，元嶺三百人，又坑四百人，以供當局考慮。

英國登立廖品廠遠東部經理抵港

（特訊）英國登立廖品製造廠遠東部經理杜瑪理斯奎夫婦，昨日下午四時十五分由倫敦經馬尼拉乘菲航班機抵港。杜瑪理斯奎此行，係前來遠東各地視察業務，在港逗留六天，由港轉往加爾各答，取道返英。昨在機場歡迎者，有該廠港行經理尼爾遜，辦公處主任奧那夫。（愼）

左起：尼爾遜，杜瑪理斯奎，奧那夫。（江攝）

寶路華表廠設辦事處

（特訊）寶路華表國際有限公司於昨日下午在怡和大廈地下設立寶路華表辦事處及陳列室，並由該表廠總裁夏利漢福主持開幕禮，會後設有鷄尾酒歡待嘉賓。該公司駐遠東總裁夏利漢福、吳丹鳳、區豁、賈勤於鷄尾酒會上影。（司徒攝）

止劑速迅
痛頭與楚痛
服即
羅北士亞
'ASPRO'
全安最乃
物藥之和温而
賴信所人世為
故有亞士北羅便無頭痛因其能於服後數分鐘立即見效請服亞士北羅以療治痛切亞分痛有時服亞士北羅即能經一服數

康樂家庭　家庭康樂　社會安樂　大家健康　人人快樂

康樂家定

HAPPY HOME

第一五八二號

聖雅各福群會工藝訓練中心

招收男女青年學習專門技能

聖雅各福羣會，本着羣衆服務的精神，設立工藝訓練班，專收容那些失學和失業的男女青年，施以輔助教育，而且教導他們專門的技能，使其能有一技之長，將來出來社會後，可以謀取安定的生活。

該會工藝訓練中心現共設有兩班，即初級班和中級班，所授的課程，有中文、英文、數學以及宗教教育，但男女生所學習的課目是有分別的，男生方面的，分初級班和中級班，初級班包括有印刷、木工、籐工、攝影冲晒放大，而中級班的，則學學汽車修理，電器水喉，不過，學生是不需要全部學完的，只要選擇自己喜歡的那一課專心去學亦可；至於女生方面的，則有裁剪、車衣、編織、刺繡和烹飪，也是可任學生選擇其中的一課的。

至於投考的資格，無論男女生，如欲入初級班的，必需要有小學畢業的程度，而中級班則必需要有初中一或英文 FORM 1 的程度，均須參加入學試驗，對於學生的年齡是不限的，有志者皆可報名，報名日期是由即日起至七月尾止，每日辦公時間請到該會塲宮報名表，同時繳交最近正面半身寸半相片貳張及報名費一元，到時需要領回一張入學考試證，至於所繳交的一元報名費，將來無論取錄與否概不發還，但如果有機會入去該會後，則無需交學費的，不過每月必需交多少實習費，如初級班的是收費三元，中級班的也不過收五元而已，其上課的時間，是每日由上午九時至下午五時，在這時間裏分開半日學工藝，另半日即專讀書。

該班已定於八月廿一日（星期一）上午十時在該會舉行入學試，考生到時需帶備鉛墨（紙張由該會供給）與及攷試證，準時出席參加考試，放榜日期則在八月廿三日，名單將貼在該會會所門口，至於入學試所考的課目包括中文、英文、數學三科。

凡被取錄的新生，必須於八月廿六日前到該會辦理一切入學手續，同時要繳交第一個月的實習費用，逾期即作放棄論，由備取生補上，該會還有一個優待的辦法，如果家境困難或由各友會以及各學校保送去的是會優先取錄，但必定要有牧師或校長和主任等介紹函做證明，那封信在報名時一併繳交，但仍需參加入學試。該會每年度皆設有證書，發給那些考試成績及格者，如果成績優異的，還由該會介紹工作。該班主持人仍由張樂毅君担任。

本年度開課的日期是九月四日，又該會的地址設在香港堅尼地道九十八號A，可乘十號、五號或五號A巴士到灣仔大街市（即防務會前）下車，沿石水渠街直上便見到該會了。

按聖雅各福羣會係聖公會屬下的一個機構，專為灣仔居民服務，除設有工藝訓練班外，又有學校一所，收容失學兒童，此外更有母親會、托兒所、及兒童會等。（雷）

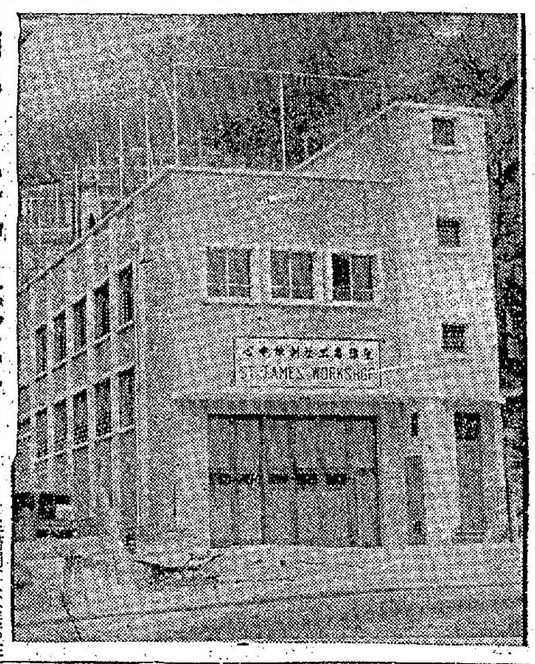

聖雅各福羣會工藝訓練中心外貌

端午節近鷄隻不實

魚肉無變菜蔬平穩

（物價）

年此日，向為我華人售一致反常，市上並所重視。本來過去很不見熱鬧，最主要之一例，到了將近過節前鵝隻，仍然每斤售三元八至四元四，綫鷄肉二元二，赤排四元四，肉排四元，排骨四元，上觀毛鴨三元，普通鴨三元二，二元六，大肚六元，主婦們再不至為牲口價昂而傷腦筋，同時各地亦源源有多量貨到。

各種主要肉類，市況仍然售四元二毛一斤瘦肉，上肉三元二，腿肉三元四，肉二元二，赤排四元四，肉排四元，排骨四元，上觀毛鴨三元二，二元六，大肚六元，

魚類價仍穩，由大陸來源之淡水鮮魚，中蝦三元五，蒸蛸四元二，肉蛸二元六，花蛸二元。

蔬菜平穩：白菜心六毛，枸杞六毫，芹菜五毛一斤，菜年，趙不庚，趙樹芳，趙瑞麒，趙富培，趙粹南，黃達道，翁國泰，林耀寶，張昌，陳錦麟，雷少波，伍時暢，陳亮明，張孟耀，陳柳梁薰南，駱桐盤，林世超，趙樹勳，陳錫滋，林帆，李文煌，胡持敬，朱如新，鄧開堯，黃禁林，蔡惠明，陳錫滋，黃耀庭，梁薰，李俊，鄧運猷，蔡維新，張治培，許瑞琦，譚傳益，司徒意，黃仲安，左民，何潤光，何文聽，何君禄，何茂聽，何筱寬，劉佐治，何玫瑰，何沼通，何展云，何慈悲，何非凡，何鉅衡，何德腹，何露生，劉超然，劉樂頤，劉鑒生，劉漢，劉君武，劉希源，關中岳，關晉卿，關懿金，張澤卿，張天龍，張俊烈，趙仲謀，趙之祥，趙民治，趙澤堯，趙士俊，趙士偉，趙英昌，趙壽欽，趙長占，趙智興，趙士偉，趙英昌，趙壽欽，趙長占，趙智興，趙士偉，趙英昌，趙壽欽，趙長占，趙智興

華僑教育

小學會考存廢波譎雲詭
又傳不予取消
「新設升中考試」

家長希望新考試辦法能有理想表現　使更多學生能參加、使更多學生能升學

（博訊）據昨日消息：教育當局將不致取取消小學會考，但在一九六二年中，將增設一項類性的升中入學學試。這是由於本港中學學位，需要挑選優秀之小學生去受中等教育；及有鑒於小學會考畢業後所獲得的文憑，在就業及升學均無大作用所致。當局既然暫時不能使適齡學齡兒童進入中學，便不能不挑選比較優秀的部份，類別性的考試，仍是現行最好的去蕪存菁的唯一方法，考試的保留，目前仍是相當需要的。

一項制度之所以要修改或廢或取消，當然是有其種種之需要性。上項用升讀中學入學試，以替代行之已久之小學會考一措施，雖未或當局正式公佈證實，但是將來如真個須佈實施，也是配合本港各方客觀環境之需要，而有其適當之價值的；至少，它可以作爲挑選優秀中學生的工具，減少許多學生參加會考時所發生不必要精神上的緊張負担。上項改制實行之原則問題，目前仍在擬定中，在一個時期內當然無法獲悉，相信亦必會向有實際及合理方面着手，否則，當局斷不會白費許多精費時間及人力，將小學會考另立新名目實施，以致影响本身原有工作的。

社會人士認爲既然當局肯決心對小學會考來一次澈底的檢討，并加以改革，則一九六二年的新考試辦法，當然會是較具理想的了。目前，一般家長在寄望於教育當局將來實施新考試辦法之餘，仍深盼當局能體會他們一點意見，俾將來考試能達到最理想之境界。

家長們首先關心的是中學學位問題，他們深知本港好些補助及津貼中學是附設小學的，倘將來一旦升中學入學試舉辦時，上述兩類學校採取閉關政策，既不派學生參加考試，亦不撥出中學學位給當局支配時，則屆時政府所能提供的中學學位，祇有官立學校及私立學校之絕少部份，並不造成學位更少，競逐更烈的形勢？

其次便是學生參加的機會問題了。將來的考試，既以挑選優秀的學生爲最終目的，則應使每個優秀的學生都有機會參加。爲簡化考試工作起見，參加學生應由學校保送，至於保送的最高限額，則由教育當局按歷年各類校參加考試成績的百分比來做根據，方爲合理及實際。

爲使將來考試之執行，確保合理及公平起見，最好交由一個與小學教科書出版商無關的人士組成之委員會主理，至於委員會之人選方面，當然由教育當局酌量決定。某等又認爲：本港中學目前既已逐漸採用文法、工業及實用中學三分制，則將來甄別中學生時，便得要兼顧學生的專長了。爲了要切實挑選適合的學生，則將來甄選的中學就讀，經局在將來的甄別試中，另加入一項智力測驗，亦是相當重要的。（生）

中文中學五年制
地理課程新綱要（續）

第三年

北半球各洲（亞洲除外）以下綱要是基本綱要若時間充足可作更詳細研讀。

北美洲

（一）發現及開發經過概要。

（二）地形及水系分佈。

（三）氣候及自然植物區。

（四）農業地帶特別注重棉花、玉米及烟草，並比較放農法及集約農法。加拿大溫帶草原物產輸出之路線。

（五）礦產分佈及礦業。

（六）主要工業基地區。

（七）交通特別注重聖羅倫斯河流域及五湖交通網。

（八）人口分佈

（九）城市及港口，並以芝加哥、紐約、孟特里爾等地爲例，解釋重要港口之源分佈，特別注重英國及羅爾區。

歐洲：

在可能範圍內先研讀歐洲概論，再參照某些地區作闡明地理理論之例證，繼而選擇英國及其他歐洲地區研讀。

（一）地形及水系分佈。

（二）氣候及自然植物區。

（三）工業及資源分佈，特別注重英國及羅爾區。

（四）農業區，特別注重東安哥利亞平原，北歐平原及地中海沿岸。

（五）利用政府測繪地圖，研讀英國及市區位置。注意鄉鎮及市區位置。

（六）若時間充足可作分題研讀，例如斯干的尼維亞，荷蘭及北意大利平原爲例，研讀居民對地理環境之適應。

（七）人口分佈特別注重與地理環境之相互關係。注意城市，例如倫敦巴黎等之位置及功能。

（八）主要港口及鐵路、公路之分佈及與地形之相互關係。（未完）

東南書院（特訊）月前在九龍萬花樓酒店，設宴歡爲馮氏洗塵，筵開數十席，情形熱鬧役同盟，在菲律賓孟拉舉行會議，本港東南書院代董事長馮海朝代表香港工團出席該會議，爲期半月之會議，前日返港。

循道小學（特訊）中華基督教循道會主辦之官塘循道小學，自去年秋開辦以來，現有上下午共二十班，該校監由教會主席、校長由趙友仁牧師兼任，校務日上，本月廿九日，舉行本年度畢業生大會，學生千餘人，現有畢業生千餘人，該校對於文化，經濟，均有深刻之印象，足爲在香港文化及經濟界之借鏡。乃於昨日師生所宴，盛基督教會貼

協和學校（特訊）中華基督教會所屬之協和小學，在港創立已十餘載，自去年建成太子道之新校舍後，設備更臻完善，現聞該校決於暑假後，下學年在西洋菜街舊校址，除原有幼稚園外，增辦全日小學，與太子道校舍同時開始接受報名；定於七月十七日舉行試驗。（來）

元朗學校（特訊）元朗商會學校，在新界元朗墟祀鄉，餐會，開始由陳校長介紹卅一年前該校會任校長徐維錦先生與各員生校友見面，一時掌聲雷動。（來）

嶺東中學（特訊）尖埔嶺東中學建校卅一週年校慶，昨（十四）日午後舉行慶祝會，在九時舉行慶祝大會，首由校長陳劍科主人講述該校史略，繼今後校務發展計劃，隨後表演文娛，下午在該校運動場舉行體育表演，晚八時假瓊華酒家舉行十餘桌，席間先由主席致詞，代校長訓話，歡席後並有餘興，極盛熱鬧，晚會亦本港教育發展歷史，一種寫照，寫在香港文化及經濟界之借鏡。（琳）

數年培育德澤深
喇沙學生謝師宴
尊師重道　固應如是

（特訊）九龍喇沙英文書院本年應屆畢業生一共一百三十餘人，共分四班，茲以會考完竣，深感各修士師長多年培育，特舉課事稍暇，於昨（十四）日晚七時，假該校圖書館舉行「謝師宴」，是夕到嘉賓濟濟，各位修士師長一共二百餘人，筵開十餘桌，席間先由主席致詞，代校長訓話，歡席後並有餘興，師生感情極洽，是亦本港教育發展歷史一種寫照，寫在香港文化及經濟界之借鏡。（琳）

考試圖

詩曰：心驚胆戰一齊來，成便英材敗蠢材；升學就業皆所繫，攷試爲用大矣哉！

考試！考試！這個名詞，從古至今，不知使多少青年學子爲之喪胆。圖中的考生們，正埋頭苦幹的應付他們畢生中的這一個難關——中文中學高中畢業會考。這個考試，對於他們實在是十分重要；因爲沒有一紙中學畢業證書，升學嗎？固然很難；就業嗎？亦不容易。這就不得不拼命苦讀，以期獲得那一張薄薄的紗紙。

你看圖中的考生嗎？他們有些伏案凝思，有些伏案疾書，好像是恐怕會把題目看錯了……，總之，考生們各式各樣不同的表現，是試場即景之一。

在圖中的右方，有兩個人是背面立着的，這就是在試場四週巡視的監考官，他們巡視的主要目的：就是防止考生們暗中「作弊」；但是，假如他們偶然的立在某一名考生身後，看着他作答時，這點是沒有什麼作用的，不過是偶然的順便看看吧了。所以考生們如果遇到這些情形，可以無需「心驚胆戰」，以爲是自己在答試題時，答錯了有些地方。你們大可以不理會他們的存在；但是，你又千萬不可以「作弊」，因爲你假如一有「異動」，他們就會不客氣的，把你趕出場外，再進一步，處罰你的「不法行動」。

在考試時，可眞辛苦了！除了試前的日以繼夜苦讀之外，更加上考試期中的神經緊張，假如到時不修鎮定的，那麼平日的工夫，就會差不多去了兩三成；餘下的六七成，一不小心，就會變成三百磅的「大胆佬」，所以「臨事鎮定」，實在是一件應付考試的好方法。你希望獲得那紙中學文憑嗎？我勸你在考試時，鎮定地應付一切吧！因爲題目已經是定好的了，你識不識，也是決定的了，臨時慌張，實在無補於事，或者會使你的答案更糟而已。（琳）

小學會考論壇

考試辦法有理想表　使更多學生能參加、使更多學生能升學

（博代社）新界

鑑來香港小學會考發生了一令人被其失效一的事情，引起了社會上的批評和建議。而教育當局當機立斷即刻宣佈國語科重考，更歡迎對小學會考的建設性的建議這種從善如流的考慮改進小學會考的精神，確屬明智之舉而值得讚揚的。因此對小學會考問題，略陳管見於後：

報章上刊登有關小學會考問題的意見，歸納起來，可以說是：小學會考制度的存廢問題，命題問題而已。

小學會考制度的存廢，在原則上考試制度是要維持下去，不是因爲執行技術上有所缺陷而廢除，不過在執行這種考試的技術，務須要求合乎教育原理原則而已。如果依理教育的原理去執行，則會考制度的存廢便不會成問題。一會考，是考試的一種，在我國人看來，似乎是一件重要事情，而在教育的過程上，考試亦確是一個重要的措施，但在各稱上須避免會考的字眼，藉以減少一般人及學生的緊張情緒，因此名稱上就有改訂之必要，名稱上的改訂則視乎考試的目的而訂定。照某報的社論說：「官立中學學位容納不了這許多小學畢業生，於是不能不以會考的辦法來作取錄中學生的標準，這是小學會考的起源。如果這種說法是正確，那麼小學會考就不無商榷之處。所以這種考試的目的應改訂爲「測量每一個小學畢業生，對於每一種功課的成績，以作改進教育的根據」。因此名稱上就須改定爲「香港小學教育成績測驗。」

根據上述目的和名稱，就規定測驗的科目要包括國語、算術、常識、科學、英文四科，而國語科應包括尺牘、常識科要包括歷史、地理、自然、衛生；測驗的對象是全港小學六年級學生；測驗範圍係以根據當局所頒的課程標準而編訂的小學課本爲範圍。測驗後及格者給予畢業證書，晚八時假瓊華酒家舉行十餘桌，席間先由主席致詞，代校長訓話，歡席後並有餘興，極盛熱鬧，晚會亦本港教育發展歷史一種寫照，寫在香港文化及經濟界之借鏡。（琳）

測驗卷的內容和測驗的時間在編訂時是稍費工夫的。今年會考的試題，一般的批評是內容太深，時間太少。這或者都是屬於主觀的。究竟試題是否太深，時間是否太少，現在都沒有找到一客觀的標準去量度。爲了避免社會人士以爲太深或太少，而且爲了上述目的而測驗，就應在事前取得一個客觀的標準，然後根據這個客觀標準去定題目與時間。例如算術測驗的標準時間，事前可以拿二十、三十、以至七十、八十條題目的測驗卷向所有的官立學校、津貼學校，或補助學校全體六年級學生測驗，收卷時，注意登記時間，便可以找出最快的及一般的時間，再照統計學的方法求出均數、衆數和標準差……等等，然後根據此種數字求出一個合理的標準時間，根據這個標準，以決定適合本港才去定題目時間。這樣可以照這樣去做。這個客觀的標準，必須在香港本地去尋求，不能以某國某地，如英國或其他各地的標準，來比照的。因爲香港和其他各地的文化背景是不同的，並且一定和英國的標準比較，相信七十多名大漢加入，鄭桑寡不敵寡，鄭桑寡不敵眾，即行報警，行兇者逃逸，致被鄭至重傷，當時情勢洶湧，鄭桑寡不敵寡

華足聯會昨有建議
今後應戰外隊
不用單獨球隊

（特訊）華人足球聯會於昨日下午六時，在華協會召開最後一次執行委員會議，討論關于總會改選等事宜出席者：鍾錦泉、楊子祥、黎仲賢、袁耀洪、黃松麟、葉軍新、何鴻畧、郭蕾仁。

通過上期賽案後，財政報告，現存款一萬五千六百七十八元餘，均獲得輕易的同意通過。袁耀洪報告，要結本六十餘元，但馬來亞隊訪港却有數百元的虧賬。南華的比賽，共收得七百卅餘元。

宣讀各方來信：（一）華協會來信通知修葺，（二）空軍代表來信通知大不列顛空軍節有兩場比賽，九月十六日對空軍，九月十八日華聯對軍聯，往年一般照例舉行。

關于週同八大會日期，交由主席和會長商妥後，在十天前通知。

楊子祥詢問，關于邀請外隊時，南華對馬來亞隊有分賬，是否會影響到以後的比賽，其他球會不派球員出賽的問題，且對聯會並有大影响，各人交換意見後，即議決通知聯會邀請外隊小組，以後最好不派單獨隊任出賽，如必須要的話，其收入須與聯會，只酌量給回多少車馬費與對賽隊。

（特訊）華人足球聯賽，今天僅得一場賽事在海軍球場舉行，由八字組港華對中華，下午六時廿分開賽，以兩隊人材及實力而論，港華該稱於中華之上，預料獲勝的希望較高，結果兩隊健兒名單列次：

（港華隊）驛華傑、驛華輝、黃志光、王包欽、黃國基、鄭少文、梅福生、尹煦榮、楊榮明、黎源鎮、陳炳發、唐雄業。

（中華隊）袁耀山、吳安柔、陳雲光、何耀强、呂子荣、陸國雄、鄭少文、梅福生、尹煦榮、楊榮明、黎源鎮、陳炳發、唐雄業。

（中華隊）袁耀山、吳安柔、陳雲光、何耀强、呂子荣、陸國雄、鄭少文、梅福生、尹煦榮、楊榮明、黎源鎮、陳炳發、唐雄業。

（港華隊）驛華傑、驛華輝、黃志光、王包欽、黃國基

拒絕意航經曼谷 開行至澳洲航權

原定本月間首航事恐將受阻 泰航以影响收入爲拒絕理由

泰國半公營的泰國國際航空公司已拒絕意大利航空公司自羅馬經曼谷開來往澳洲航線的航權。

此間民航界人士(十四)日在談論意大利航空公司訂本月間開行羅馬，德黑蘭，喀拉蚩，孟買，曼谷，金邊，耶加達而至雪梨一線的班機業務時，透露泰國航空公司拒絕情事。

政府聲明說道有關事宜曾於前(星期二)日在內閣討論過，並請求泰國民航部於進一步與意大利航空公司談判時應考慮其中所牽涉的財政問題。

據說泰國國際航空公司反對的理由是根據意大利航空公司請求航綫與北歐航空公司平行的事實。北歐航空公司爲泰國國際航空公司的股東。

據說泰當局如批准意大利航空公司開航此綫，則泰航損失的收入將達五十萬美元之多。

泰國方面的民航人士預測意大利航空公司可能獲得羅馬經曼谷開澳洲綫的航權但其性質大可能屬臨時許可辦法，同時並可能限制其班期，避免重覆。

又此間民航界人士支說意大利總理方尼日前與美國駐羅馬斯克賓談時亦曾要求意大利航空公司開至加利福尼亞州航權事宜。

美國務院去年曾表示意大利航空公司若將其大西洋綫的業務統計數字呈核，始能獲得加州航權。

羅馬電訊說道，但至今尚無批准此綫的徵象。

總理曾告魯斯克說根據意大利法律，意大利的航運公司不得將其檔案呈出美國法庭。查美國法庭最近曾要求查驗其檔案，因爲歐洲航運公司曾遞送美國運費定價事宜的法律規定。(申)

荷航航訊

後毀撞機搜索人員尋取 價值連城黃金

開羅搜索部隊前(十三)日在沙漠上尋取四散散落的七十七條黃金，這些寶貴的貨物原是存儲在星期一日撞毀的荷航機上，是次意外罹致十九人死命。

警察封鎖備附近地方，當局人員拒絕透表有關金條搜索情形，此次散落在附近地方並有瑞士錶二千五百只及收音機等貨物。

據說除該機運載的二百三十九塊黃金外，此七十七條黃金倘未列入報關單中。每塊黃金價值一千六百七十八美元(美政府官價)，全部黃金共值四十萬零一千美元，以中東市價計算，價值更大。

醫院當局證受傷者有四人傷勢嚴重，二人臨危。其他十七人則仍留駐院中，性命無危險之虞。

當局對確事原因均緘不言。(申)日

說明：

里機場情形，其中第一及第五樂(自前而後)爲波音七〇七航機，第二、第三及第四則爲嘉樂美航機。(申)

本港酒店劇增 已無缺乏現象

四月份來港旅遊客 近二萬一千九百人

香港旅游協會在昨(十四)日答覆旅行公報內說：自本年初起本港各酒店的房號數目已增加一千一百間，比滿去酒店二千三百七十房間增加百分之五十。

該公報說旅行需要特殊房間，最好仍以預定爲宜，一般來說酒店的供應情形已無嚴重不足狀態。

海外各航空，輪船公司及各旅行社於接受旅客的請求，應注意如此情形。

該公報又正式發表本年四月來港旅遊客人數已空前第一次突破二萬一千人大關，是月份旅遊客人數達本年旅遊客總數計爲六萬五千二百三十八人，比去年同期的四萬九千二百六十八增加百分之三十二。

查本年四月份來港的旅遊客中美國以八千一百八十二人佔第首位，美國及歸邦各國爲五千八百五十三人，菲律賓二千一百四十一人，日本一千三百三十四人，泰國七百一十六人，法國四百十三人，西德四百四十一人。

各統計數字均不包括來港渡假軍人及華僑遊客。(申)

截郵時間

(今日)

(空郵)

邁羅，賽國，馬來亞、北婆羅，印尼，法國十一時

印度，巴基斯坦，中東，埃及，非洲，大英國，歐洲十二時

越南一時

菲律賓，關島，澳洲，紐西蘭，菲芝三時

日本，夏威夷，美國四時

(平郵)

印尼，越南，馬來亞，錫蘭十二時

大英國，亞丁，埃及，歐洲二時

剛果，尼日利亞，加納五時

(明日)

(空郵)

台灣，錫蘭，巴基斯坦，亞丁，非洲，伊朗，歐洲十二時

高棉，邁羅，馬來亞，北婆羅，印尼一時

菲律賓，緬甸，中東，埃及，德國，大英國，北中南美洲，澳洲，紐西蘭，菲芝三時

加拿大六時

(平郵)

印度，巴基斯坦，伊朗，伊拉克，北婆羅，沙勞越十二時

高棉，加拿大十二時

台灣，沖繩，韓國六時

大，北中南美洲，加拿大四時

(平郵)

十時

(明日)

(空郵)

九時

局部地區性雷雨，下午部份時間天色頗好。

海外各地氣壓分佈形勢，由結集在日本以南之低氣壓起，一度微弱低壓槽，向西伸展，橫過東海，直達東，菲律賓羣島之氣壓較高。

請讀者注意

尚有航訊刊在第四張第四頁

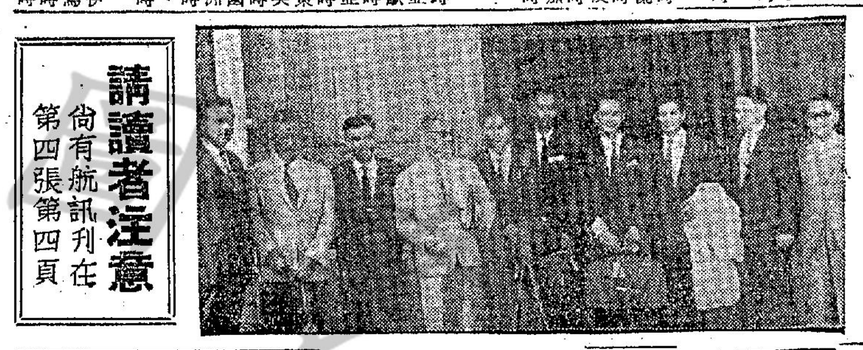

國民旅行社 日本遊覽團

中國聯合銀行諸下國民旅行社與美國總統輪船公司合辦「夏季日本遊覽團」，因頗滿見遊者衆，茲爲適應各界人士需要起見，續辦第二期，定期七月廿三日乘「克利夫蘭總統」輪前往，全程廿一天，收費一千七百八十元，爲遊日收費最低廉，獲致最高享受者，屆時作海上遨遊，與陪溫櫻花等幾橋之雅興，日本美麗黃光，任君細細欣賞，餘額無多，報名從速，請電三〇三八一章程函索即寄。

時人航踪

埃及鐵路機械工程部副主任巴森氏於昨日午乘印航噴射客機離港赴東京，巴森氏於離港前對記者稱，日本出產的鐵路機械及軌道，其品質比諸歐洲各國的產品並無遜色，而且價格低廉得多。

自從一九五八年起阿拉伯聯合共和國開始從日本訂購鐵道各種機械設備，目前日本與埃及簽訂了三百五十種鐵道供應品合同，以前阿拉伯國家多向英國，法國，德國及匈牙利購買的。

渠又透露稱，阿拉伯國家可能與日本

(特訊)紐約鄧世振旅行社東主鄧世璋，日前來港放紫旅遊事業並擬在港籌設

台灣溫泉一瞥

二、北投溫泉

北投位在陽明山餘脈的另一山麓，由於溫泉流瀉盛多，北投溫泉是全省溫泉最多，旅館最繁盛的地方。從高岩到山麓到處是旅館林立，瀰漫騰騰，熱氣騰騰，硫磺氣味瀰漫於谷間，洗滌溫泉澡，浴後涼爽，就在溫泉環繞的北投公園散步，溜冰，或者登臨那起伏曲折的奇岩山腰公路，

三、天母溫泉

在去北投的路上，過了士林車站不久，在第三條岔路跨過鐵路，直向山麓駛去，

航訊

愛菲馬士基 菲來十七到

翌開日本羅省轉紐約費城

（特訊）捷成洋行代理之馬士基系大型貨輪「愛菲馬士基」號，由遮羅啓行來港，途經菲島，預定行期，於本月十七日上午可到埗，泊A字泡，在港卸貨後，停留一日落儀，翌（十八）日啓行，前往日本，轉駛羅省，經巴拿馬開赴紐約，及費城，波地摩等地。

利華達丸 十八日到

翌開舊金山紐約

（特訊）太平洋行代理日本川崎汽船株式會社屬下大型貨輪「利華達丸」，由日本啓碇來港，預定行期，於本月十八日午到埗，在港卸貨後，停留一日落儀，翌（十九）日啓碇直航舊金山，紐約，波士頓，費城，波地摩，諾福克等埠。

寶吉連巨輪 十八到收貨

翌開美洲加拿大

（特訊）滙華郵船公司與美商吉時洋行聯合代理，太平洋好士公司所屬大型貨輪「寶吉連」號，由美洲啓碇來港，預定行期，於本月十八日上午可到埗，在港卸貨後，停留一日落儀，翌（十九）日啓碇直航加拿大，紐約，波士頓，費城，波地摩，諾福克等埠。

大立寶 十七收貨

（特訊）滙華郵船公司代理日本川崎汽船株式會社屬下大型貨輪「大立寶」號，由日本啓碇來港，預定行期，於本月十七日上午可到埗，泊A字泡，在港卸貨後，停留一日落儀，翌（十八）日啓碇，前往日本，轉駛羅省，經巴拿馬開赴紐約，及費城，波地摩等埠。

捷途 十七到埠

翌轉日本

（特訊）鐵行輪船公司其所代理大英輪船公司屬下之新式鋼型貨客輪「捷途」號，由英倫啓碇，途經星加坡上落儀，轉滙華郵「號，由美洲啓碇，於本月十七日午可到埗，在港卸貨後，停留一日落儀，翌（十八）日啓碇，前往菲律賓，轉駛星加坡，前往日本。

渣華郵 改十七到

翌轉菲星

（特訊）滙來輪船公司，其轉下之郵字系大型貨客輪「渣華郵」號，由美洲啓碇，於本月十七日午可到埗，在港卸貨後，翌（十八）日啓碇，前往星加坡，轉駛歐洲各地。

海皇 十八收貨

翌返星庇

（特訊）捷順航業公司旗下大型客輪「海皇」號，由庇能船碇，途經星加坡，轉來港，預定行期，於本月十八日上午可到埗，在港卸貨後，停留一日落儀，翌（十九）日啓碇，前往星加坡及庇能。

大來 六週 輪今 至一週 明不 加班 恢復

（特訊）捷順航業公司宣佈，由今（星期四）日起停止加班兩天，今明兩日港澳輪公司宣佈，由今（星期四）日起停止加班兩天，今明兩日港澳兩地各開兩班，該輪於佛山輪入塢後，即加班行走，每日港澳綫「大來」只駛開一班，班期如下，港開下午三時正，澳開滾長三時正，由星期六起至下星期一止恢復加班，每日港開下午一時卅分，澳港開下午六時卅分及凌晨四時卅分兩班云。

濟洲 十七日到

翌轉運羅

（特訊）海來船公司代理大英海運公司屬下大型貨輪「濟洲」號，現由釜山啓碇，途經日本，轉來本港，預定行期，於本月十七日上午到埗，在港卸貨後，停留一日落儀，翌（十八）日啓程，轉往運羅。

輪船公司電話

大古公司	三五七一一	多利順	叁五一三一
大古分局	四九八九六	銀行公司	式四七六
總統公司	二七四九三	寶隆洋行	三四一九六
美國輪船	三八一九六	新興行	四八七九一
福來公司	三八九三五	捷成洋行	三七〇四一
法郵公司	三六六五一	捷成分局	二〇四六一
法郵經理	二叁五二〇	振盛行	四五五五六
怡和公司	三五三一四	澳洲四	四二七二九
怡和行	二〇五二八	多利順	叁五一三一
怡和公司	三五三一九	銀行公司	式四七六
怡和行	三五五五一	寶隆洋行	三四一九六
怡和公司	二八〇式一	新興行	四八七九一
怡和公司	二八一九一	捷成洋行	三七〇四一
合記公司	二九四一一	捷成分局	二〇四六一
渣華經理	三四一三六	振盛行	四五五五六
渣華公司	二八〇一六	澳洲四	四二七二九
渣華郵船	三四六五一		
明記公司	四六〇七六		

請讀者注意
尚有航訊刊在第四張第三頁

入口輪船預告

（船名）	（西名）	（何埠來）	（日期）	（公司）
華達	VARDA	菲島	十五	美邦
青晴丸	TOSEI MARU	日本	十五	美邦
雅打總統	PRES ARTHUR	美洲日本	十五	總統
夏利睦	HERMOD	日本	十五	多利順
榮幸丸	EIKO MARU	金邊	十五	福來
名和丸	MEIWA MARU	日本	十五	巴拉多
珍斯馬士基	JENS MAERSK	日本	十五	捷成
倫敦丸	LONDON MARU	日本	十五	東方
太平	TAI PING	菲島	十五	多利順
愛達利	ARDELLIS	日本	十五	新興行
愛蓮碧琪	ELLEN BAKKE	美洲菲島	十五	鐵行
星洲怡美利	RUTHEVERETT	吉打星洲	十五	福來
成都	CHENGTU	門司	十五	太古
漢士馬士基	HANS MAERSK	日本	十五	捷成
岳爾娜	URLANA	喀拉蚩孟買	十五	鐵行
新寧	SUNNING	遮羅	十五	集聚
順盛	SHUN SHING	遮羅	十六	捷順
顯生	HINSANG	山打根	十六	怡和
奧加馬士基	OLGA MAERSK	美洲	十六	捷成
密地臣來	MADISON LLOYD	歐洲星洲	十六	渣華
頓拉斯加丸	ALASKA MARU	日本	十六	東方
邊紐約	BENREOCH	英歐星	十六	遠洋
密芝根	MICHIGAN	溫哥華菲島	十六	怡和
金馬	KUDA MAS	印尼星洲	十六	源
漢陽	HANYANG	基隆	十七	太古
德生	TAKSANG	吉打星洲	十七	怡和
捷途	CHITRAL	英京星洲	十七	鐵行
大立寶	TALABOT	日本菲洲	十七	多利順
芬灣	FERNBAY	美洲	十七	多利順
濟洲	CHEJU	釜山日本	十七	海來
辰春丸	TATSUHARU MARU	喀拉蚩星洲	十八	巴拉多
海皇	HOI WONG	庇能星洲	十八	捷順
寶吉連	BENGALEN	日本	十八	渣華
滙美延士	EUMAEUS	利物浦	十八	太古
喻生	HEWSANG	婆羅洲	十八	怡和
碧干些亞	BRECONSHIRE	日本	十八	怡和
中國郵	CHINA MAIL	菲島	十八	福來
芝利旺	TJILIWONG	上海	十八	渣華
萬達喜根	VAN DER HAGEN	西非星洲	十八	渣華
高法	KOHOH MARU	菲島	十八	美邦
利華達丸	NEVADA MARU	日本	十八	太古
芝萬	TJIMANUK	紐西蘭澳洲	十八	渣華
東方丸	ORIENT MARU	日本	十九	太古
黎巴丸	RAJAH	日本上海	十九	怡和
簡拿	CANARA	日本上海	十九	怡和
鄧娜	POYANG	印尼	十九	太古
北海	PAKHOI	上海	十九	太古
正鋒	PIONEER MAIN	美洲菲島	十九	鐵行
喜馬拉雅	HIMALAYA	雪梨菲島	十九	太古
山月丸	YAMATSUKI MARU	日本	十九	太古
馬朗	MARON	利物浦星山打根	十九	太古
美金	MUI KIM	日本	十九	太古
堅娜拿	CANARA	菲島	十九	太古
萬加羅	MANGALORE	日本	十九	太古
佐賀丸	SAGA MARU	日本	十九	太古
協慶丸	KYOKEI MARU	美洲	十九	太古
格倫柏	GLENPARK	美洲	十九	太平洋
天馬利	TEMERAIRE			

出口輪船預告

（船名）	（西名）	（往何埠）	（日期）	（公司）
山若丸	YAMAWAKA MARU	日本美洲	十五	萬國
三龍丸	MIRYU MARU	日本	十五	洛士利
龍山丸	RYUZAN MARU	南美西岸	十五	洛士利
橫濱丸	YOKOHAMA MARU	美洲	十五	洛士利
利巴	NEGBA	星南西非	十五	新興行
芝利華	TJILUWAH	澳洲	十五	渣華
芝沙丹尼	TJISADANE	日本	十五	渣華
雪晴丸	TOSEI MARU	金邊	十五	樂邦
夏利睦	HERMOD	古晉北婆洲	十五	多利順
約翰馬士基	JOHANNES MSK	遮羅	十五	捷成
馬來恰美利	BRADEVERETT	遮羅	十五	福來
沙班	SABANG	菲丁歐洲	十五	太平
紐加素城	CITY OF NEWCASTLE	星洲歐洲	十六	銀行
愛蓮碧琪	ELLEN BAKKE	星洲澳西	十六	鐵行
美中美	MICHAEL JEBSEN	遮羅	十六	振盛行
華達	VARDA	日本加拿大	十六	美邦
雅打總統	PRES ARTHUR	越星環球	十六	總統
倫敦丸	LONDON MARU	星南西非	十六	東方
格士馬士基	HANS MAERSK	星南西非	十六	捷成
茂利普士基	MELAPUS	星洲歐洲	十六	太古
太原	TAIYUAN	基隆釜山日	十六	太古
比利亞	PELEUS	日本	十六	太古
星洲怡美利	RUTHEVERETT	沖繩釜山日	十六	福來
太平	TAIPING	羅省紐約	十六	多利順
棉安	MIEN AN	金邊	十六	信安
榮幸丸	EIKO MARU	金邊	十七	福來
密芝根	MICHIGAN	日本溫哥華	十七	怡和
奧加馬士	OLGA MAERSK	美洲	十七	捷成
安利	ADRI	耶加達	十八	金海
大起丸	TAIKI MARU	金邊	十八	鐵行
愛菲馬士基	EFFIE MAERSK	日本美洲	十八	捷成
安慶	ANKING	雪梨美利坡	十八	太古
爪哇	JAVA MAIL	菲島馬來	十八	福來
名和丸	MEIWA MARU	日本加拿大	十八	巴拉多
顯生	HINSANG	山打根	十八	怡和
濟洲	CHEJU	遮羅	十八	海來
漢陽	HANYANG	基隆	十九	太古
利華達丸	NEVADA MARU	三藩紐約	十九	太平
佐賀丸	SAGA MARU	三藩紐約	十九	洛士利
德生	TAKSANG	日本	十九	怡和
高成	KOHOH MARU	日本美洲	十九	太古
浩都	CHENGTU	新嘉內亞	十九	太古
浩生	HOSANG	婆羅洲	十九	太古
中國郵	CHINA MAIL	日本美洲	十九	太古
寶連	BENGALEN	羅省三藩市	十九	太古
海皇	HOI WONG	星洲庇能	十九	太古
堅娜拿	CANARA	星洲卡拉蚩	二十	太古
東方丸	ORIENT MARU	星洲	二十	太古
正鋒	PIONEER MAIN	日本紐約	二十	太古
萬加羅	MANGALORE	京士頓紐約	二十	太古
喜馬拉雅	HIMALAYA	日本美洲	二十	太古
湯格	KYOKEI MARU	日本	二十	太古
格倫柏	GLENPARK	星洲歐洲	二十	太古
天馬利	TEMERAIRE	星庇仰印	二十	太古
		中美洲	二十	太古
		紐約滿地可	二十	太古
		遮羅	二十	太古

河道淤塞影响 元明各村耙耕

溺斃 捉蟹蜞失足弄出慘劇

（特訊）銅鑼灣大坑道春暉台對上山邊水坑，昨天下午五時

小童

渣華郵船公司
歷山大 厦門
華人經理處：電話：三四五三一
（代理華及運貨人華商諸行）
客搭人華及運貨人華商諸行
七〇三四四：話電號式十八中道

司公船郵華渣
直透 山打根，斗湖 港婆船務有限公司啓
李寶樁七二貳電話：四三三一〇 四〇〇七五 四一九一八

美金 新型 快輪 準六月廿一落貨 即日開行
M.S. "MUI KIM"

司公船務港婆
HONG KONG BORNEO SHIPPING CO., LTD.
代理美邦輪船公司
電話：三四六五一 三四六五一 四六〇七六

芝利華 TJILUWAH 六月十五日落貨 十五日啓碇
芝沙丹尼 TJISADANE 六月十五日落貨 十六日啓碇
芝利旺 TJILIWONG 六月十八日落貨 十九日啓碇
萬達喜根 VAN DER HAGEN 六月十九日落貨 廿日啓碇
萬樂 TJILUALENGKA 六月廿三日落貨 廿四日啓碇
芝撞連加 BATUO 六月廿三日落貨 廿四日啓碇
巴多 VAN HEEMSKRCK 六月廿四日落貨 廿五日啓碇
威華能 WALWERANG 六月廿八日落貨 廿九日啓碇
沙路士吉 SEROOSKERK 七月七日落貨 八日啓碇
士打茂三碧 STRAAT MOZAMBIQUE 七月廿七日落貨 八日啓碇
萬謙士吉 廿五日落貨 廿五日啓碇 馬他地 巴、羅加拿、夏谷港、亞巴

請當局參閱辦理。

三井船舶 MITSUI LINE

日出丸 "HIDE MARU" 七月五日抵港 六日啓行
直航：石叻、西非洲各埠如下：
★"KIBI MARU" LAGOS, APAPA, PORT HARCOURT, ACCRA, TAKORADI, FREETOWN
吉備丸 七月八日抵港 九日啓行
直航：溫哥華、西雅圖、阿卡浦爾科、萬里士多堡、拉瓜伊拉、蘭阿密、西班牙港（夏灣拿、蘭阿密、新奧爾良、塔姆巴、蒙斯敦、加爾羅斯敦貨櫃中日本神戶轉駁）
★"MEGUROSAN MARU" 七月十九日抵港 廿日啓行
目黑山丸 直航：雞省、紐約、費城、波地摩、諾福克（特設中南美洲西印度羅島各埠）
★萬壽山丸 "MANJUSAN MARU" 六月廿三日抵港 廿四日啓行
直航：紐約、費城、滿地可、多倫多、克利夫蘭、底特律、芝加哥（三藩市、羅省貨櫃由日本神戶轉駁）

怡和公司 Jardine, Matheson & Co., Ltd.

美洲輪船公司 代理

"IDAHO"輪 七月十三日到港開行
直航溫哥華、西雅圖、塔高馬、朗菲路及砵蘭等埠
電話：香港叁四五八 九龍五叁〇叁五 怡和公司 華人船務部啓

"MICHIGAN"輪 （七月一日抵溫哥華）六月十六日到港收貨 十七日開行
直航溫哥華、西雅圖、塔高馬、朗菲路及砵蘭等埠

C.E.DANT輪 六月廿五日到港收貨廿六日開行
往 檀香山、三藩市及羅省途經日本各埠。

印華輪船公司 The Indo-China S.N.Co., Ltd.

電話：香港叁四五八 九龍五叁〇叁五

東后 放直 雪梨 墨爾本 比利斯本 六月廿日 貳拾日 收貨 開行
東豪 往 溫哥華 鄂立甸 比利斯本 雪梨 墨爾本 七月廿一日 貳拾二日 收貨 開行
德生 往 大板 橫濱 名古屋 神戶 六月廿九日 收貨 開行
顯生 往 山打根 六月十七日 收貨 開行
東月 往 吳谷石叻吡嘞吉打，吉大港 六月十五日 收貨 開行

福來輪船公司 EVERETT SIAM LINE

M/S BRADEVERETT
六月十四日落貨 十五日開行 直透 馬來怡美利 遲羅
於七大厦三樓 232－233號
電話：33214 28293 21519 23508 27433
華人船務部啓

港澳輪 航期表

船名	港開	澳開	接載	電話
德星 停例埠 航	厦德碼頭新樓成下大及地			28001 23393
佛山 機件損壞 停航修理	厦球碼頭新樓義下大及			44099 43899
大來	下午半時 夜十六時半	下午十時半 凌晨四時半		46331 46332 26066

大港澳輪來 特別班期

茲由本月十五號起 航期時間列后

港開：十五號：下午四時半 十六號：下午三時正 十七號：下午一時半 十八號：下午一時半 十九號：下午一時半

澳開：十五號：下午三時正 十六號：上午三時正 十七號：上午三時正 十八號：上午三時正 十九號：上午四時半 十九號：下午四時半 十九號：下午六時半

德記船務貿易有限公司啓

太古輪船公司謹啓

安慶輪 往 雪梨 美利般 六月十日開
成都輪 往 新幾內亞 菲艾 六月九日
漢陽輪 往 基隆 六月十日
鄱陽輪 往 天津 青島 上海 六月十日
北海輪 往 星洲 印尼 六月十日
湖南輪 往 運羅 六月十日
福州輪 往 印尼 六月十日

搭客付貨請 電話四九八九六、四九八九八 分行接洽 太古輪船公司謹啓

利巴 "NEGBA"

M/S "NEGBA"（船泊A12號）
往 星加坡，南非，西非各埠。
六月十五日落貨 十六日晨早開行

愛達利 "ARDELLIS"

M/S "ARDELLIS"
往 星加坡，仰光。
六月十七日落貨 十七日下午開行

中區辦事處德成大厦九〇五—六房 電話二四五六六 二七七二二—三 華人儀貨部永樂街五十號 電話：四八六二七 四八一九一

新興行李志雄啓

格倫柏 SABRE LINE

太平洋海運（香港）有限公司總代理
快輪 M.S. GLENPARK
（經日本）往紐約 NEW YORK 滿地可 費城 PHILADELPHIA 波士頓 BALTIMORE（兼收多倫多 TORONTO 或密頓 HAMILTON 貨客付貨請到本行接洽貨櫃由滿地可轉）
六月十九日落貨 廿日開行
分代理 德和輪船有限公司 干諾道西廿七號二樓 電話：49637，49987

大同海運株式會社 "KOHOH MARU"

高法丸 六月十八日到 十九日開行
直往紐約，費城，却爾士頓，威爾明頓，波的摩，諾福經日本，巴拿馬兼收中南美洲及西印度群島貨櫃
聯合航運 聯合公司 聯合航運 遠東太平洋輪船公司 聯合航運 P. ROXAS 聯合公司 菲輪船公司

大同海運株式會社 東晴丸

直透 金邊 六月十五日到 十五日開行
代理 美邦輪船公司啓 電話：三三九六七 二七五二〇

海運株式會社 信安輪船公司

棉安 快輪 直放 金邊 S.S. "MIEN AN"
準六月十五日落貨，十六日開行
接載處 德安船務公司 干諾道西27號二樓 電話 46637 49987

大韓海運公社 KOREA SHIPPING CORP

M.V. "CHEJU" 濟州 直透 遲羅
六月十七日落貨 十八日開行
貨客付貨請移玉 海來有限公司接洽
都爹利街一號樂古行廿四至廿六號室 電話：三五〇六一—三

萬達輪 TRANSOCEAN MERCHANT

六月十五日到 十五日開行
直航溫哥華、西雅圖、朗菲路，達科馬，砵蘭，經日本兼收中南美洲加拿大，美國內陸貨櫃

越洋商人

六月廿四日到 廿五日開行
直航溫哥華、西雅圖、朗菲路，達科馬，砵蘭，經日本兼收中南美洲加拿大，美國內陸貨櫃

羅哈士總統輪 P. PRESIDENT ROXAS

八月十一日到 十二日開行
聯合公司 聯合航運 聯合輪船公司 聯合航運 聯合輪船公司 聯合航運 聯合輪船

華僑經濟

今年夏季衣料異常滯銷
貨家普遭虧蝕
影响秋冬季衣料訂購心理訂量顯著收縮
匹頭商目前訂成量只及去年同期四成

（路訊）今年夏季衣料異常滯銷，大部份貨家遭受虧蝕，對於秋冬季衣料訂購量，因而顯著收縮，迄現在爲止，據匹頭商估計，業內商家向歐洲、日本訂入秋冬季衣料祇及去年的同期四成左右。

昨據匹頭商指出：業內批發家向外訂購衣料，每年分爲兩個階段，四至六月期間內，爲訂購秋冬季衣料之階段，九至十一月期間內，爲訂購春夏季衣料之階段，其中向英國訂購落單最早，其他歐洲地區次之，日本因爲航程近，落單最遲。在今年四月間，開始向英國訂購秋冬季衣料時，一般鑑於去年屬市不佳，經已緊縮訂購，及至春夏季衣料上市時，市場還展大不理想，業內人士對於今年秋冬季衣料市情，不敢看好，向其他歐洲地區及日本落單更爲收縮。

現在夏季衣料批發生意，原則上已入尾聲，但批發商存貨仍然頗多，除了繼續割價推售之外，別無良策，在一般大類夏季衣料之中，最近貨價下跌最爲慘烈者，厥爲的確凉與印花紡兩種，跌破成本百分之二十至百分之三十，已爲前普遍性。

美國絲毛的確凉，品質佳而又花色好之新貨，六十吋闊每碼成本廿四元者，現在已跌至十四元，品質較遜之日本產品，每碼成本廿二元左右，初上市時每碼還十五元者，現在跌至九元，更有花色較舊而品質較劣者，每碼跌至五元餘。日本印花紡，仿效美國果子牌布花式者，一〇〇乘六〇組織，每碼成本爲一元三角，現在跌至一元七角左右，初上市時每碼成本還二元至三元一角，原因之一是業內批發商訂入貨量過多，每家訂購數高碼或十萬碼，雖料失去預算，現在積壓未售出仍有相當，原因之二是中國大陸同類產品上月份運到一批，售價比日本貨低廉，對日本貨頗有威脅，迄現在，不但日本貨積壓仍多，大陸貨積壓亦不少，足見今年市面購買力大爲削弱，需物價跌相因相承。

日本直接對中共貿易後
港轉口貿易輕微退步
只有少數中共貨已停止由港轉運
首五個月來日本貿易處逆差地位

（特訊）日本直接與中共貿易對本港轉口貨銷日本影响僅屬輕微。只有少數中共貨已停止由港轉運而已。又今年首五個月日本與中共的貿易呈逆差一百三十多萬英鎊，顯示日本陷於極不利的貿易地位。

據此間對日本貿易人士透露：今年來日本積極推進對中共的直接貿易，但畢竟對香港發生的影响力，只是相當輕微而已。

發言人指出：今年首四個月香港對日本的總出口貿易由去年同期之八千五百萬元減少至七千八百萬元，但轉口貨仍佔四千二百五十萬元，僅比去年之四千六百萬元減少了五百萬元左右而已。

香港轉口貨運往日本，現時皆集中於各種東南亞各國的產品，包括豆子，油籽，沙籐及部份鑛產品等，中共貨佔頗微少，停止由港付運顯見並沒有給予香港的嚴重打擊，而預料今後也不會有特殊的影响。

又該發言人引述一致由本月十四日從東京拍來的電報稱：日本政府於最近發表：由本年一月一日至五月二十日爲言，日本與中共直接貿易中，呈現逆差額一百三十三萬四千二百四十三英鎊，顯示日本正位於不利的貿易地位。

根據日本中共貿易促進協會發表：在上述期內日本貨輸往中共只有一百五十一萬九千一百二十八英鎊，並從中共輸入的貨物則達到二百八十五萬三千三百七十一英鎊，日本和中共的貿易是以現金爲基礎的，雙方并未進行過任何的記帳式貿易。

日本中共貿易促進協會又表示：中共購買日貨呈普遍性的減少：但該會并未有發表若何意見，本港商家則指出此種現象，外匯缺乏，無法向日本購買更多的貨物，此種情形在英國及歐洲方面亦普遍發生，并沒有引起人的特殊推測。

英加入共同市場原則已定
聯邦經濟關係將解體
港貨免稅利益要告終

（特訊）英國政府發言人表示英國加入歐洲共同市場的原則已定，歐洲外國七國市場亦將會改組，西歐經濟發展預料將又復趨統一，英聯邦關係將形同解體，而英國亦表示英國加入歐洲共同市場實爲上策。

如果英國加入歐洲共同市場預料歐洲自由貿易區國家也會隨着英國而採取行動，而於最後引至整個西歐的經濟復再作更密切聯繫的發展，目前歐洲共同市場國家共同市場所對英聯邦的影响及歐洲自由貿易區與英國農業涉及嚴重之決定。

英國輸數方面，所關懷。本來過去慣例，到了將近過節前，市場零售各種副食品，售價必比平常日漲價多少，其中尤以豬肉，普通鴨三元二，

巴紗市更淡
有特殊低盆
港紗競銷亦甚劇烈

（特訊）淡勢貨，三十元，仍難獲受主。十支鱷魚八四〇元，敦魏八〇〇元，敦魏八〇〇元，敦魏八〇〇元，十支鱷魚八四

華僑經濟行情

六月十四日 白米

麵粉 加拿大麵粉 生粉 食糖 食油 鱔頭 鮑魚 棉紗 布匹 洋紙 果品 主要土產 糖精 生仁豆子 五金

華僑日報

上海總發行 分類廣告（每）大字四個 細字四十 一天四元 二天八元 三天十元（登刊） 分類廣告（每）大字四個 細字四十

本報中區辦事處設在 砵典乍街……式號B 電話……式號B 九龍代理佐敦道海碼頭 碼頭等售 碼頭側 集益號

各界惠刊廣告，如需用本報報箱代收信件者，請攜帶「身份證」或其他憑件，俾有根據，便可借用。

啓事

聲明

聘請

遺失聲明

啓事

聲明

聲明啓事

遺失聲明

聲明

聘請

遺失聲明

聲明

聘請

啓事

啓事

啓事

華僑經濟

端午節貨供輸高棉
星情殊寥落
彼邦買盤寄來於一度略旺後轉弱
高棉土產訂價昂高輸港亦告退縮

（特訊）高棉向港訂購貨品一度略回增後，近週來又轉低沉，屬於端午節應銷貨品，今年向港訂購特別減少，故本港對高棉出口貿易未因端午節來臨而則激增旺。昨據此間辦庄消息：高棉向港訂購貨品又告減少，由於金邊商場土產因頭外匯轉讓價提高之後，適值星洲及日本輸入貨品頗多部份貨價轉呈下跌，彼邦商家利用土產因頭外匯向港購貨已雜和算。另一方面，高棉國有外匯分配項下向港訂下之洋及紙化工原料，大部份經已付出，故今後短期內港貨銷往高棉將呈疏落。

目前高棉商家向港訂購之貨品，貨量及品種俱屬寥少，計有蔴頭、味粉、發酵粉、洗衣粉殺虫水、蚊香、纏頭食品、黑芯、茶葉、小五金、洋雜等，每宗以三數千元者最為普遍，可見高棉對港貨買盤，實在冷靜。原則上，此刻仍未中南半島雨季，相信踏入八月份，雨季總告結束，如非有特殊則激，最遲亦要七月中旬後高棉方面始望有較多訂單寄來。

至於高棉貨物輸港，近來亦告退縮，食米因為彼邦訂價較高，除了直屬驛號來貨之外本港之流動性入口商向高棉訂購食米轉呈減少，囤米則因為泰商家拋出七至九月份期貨低盤後，影响港商向高棉訂購轉，鮮魚等，由於現在季令關係，港市銷情非暢，況且由金邊來港之輪船，船期不定，故來貨時疎時密，不易有適宜安排。

金銀貿易場會員大會
買賣今停止一天
K金美鈔菲幣日幣期貨均不開盤

（特訊）香港金銀業貿易場，今（十五）日召開行員代表大會，選舉下屆新任滿因黃金經港港口和理監事，而停市一天。今日所有金鈔期貨及菲幣期貨買賣均告停止。

金銀業貿易場定於今日上午十一時半在該場先開監事會，然後於十二時召開行員代表大會選舉新理監事。

該場上半年之場出口增加，英鎊自由市價之變動轉烈，以及美元升降之幅度轉大，使金銀貿易場之營業隨而稍好，該場行員牌照轉讓費每個已由三千六百元，升至今後將有所改進。

原任各位首長及理監事將會大部蟬聯。

該場之福利工作，特別引入搶購。

今年端午節的美國鮮程，價格相廉，洶口冰窖，及時推出，大受販家與用家之歡迎，不論本銷及外銷均甚暢旺，呈供不應求。

本銷方面，因該公司代售商號遍佈港九每一角落，而該冰廠分為七磅半至四三十小時，保鮮六小時，適合酒家餐室與居家旅行之用，故一經面世，各方反應極為良好，酒家餐室採購之急切需求，已超過派貨工，不分日夜趕緊派送，單價四人七元，砂糖市價扳高，因之糖價同做七九三元，中，糖價同做七元，砂糖及二級砂糖，三一元，圓糯糙米降做四五〇元，下跌十元，長糯新貨運到，但數量很少糙米開市，做價五一〇元，食糖別開生面者，除了泰國上等花生油之外，還有一多壓疏叫一之原則下，非洲香味油，在「多壓疏叫」之原則下，非洲香味花生油，一般用家購入七月付船每担以一二元，有謂桶庄現貨，現貨成交，每担成一毫九元，但一壹六元沽出一批，但此等盤價，仍未轉手拆成價格下挫。

天氣炎熱中
塑膠閘口冰壺
本銷外銷暢旺

（本報特訊）台北十四日悪：食米持平，圓糯米下跌，砂糖扳高，食油普趨下游，雜糧漲跌互見。南北雜貨只鴨蛋與金針菜上揚，鯛鐵製品鍍鮮鐵絲堅秀，日貨白鐵皮部份微揚，紙張平疲。

食米：到貨四百六十噸，市價未動，南部新蓬糙米仍三一五元，新在來糙米轉入夏季後，天氣炎熱，各種塑膠器皿，特別好市，星光之急切需求，已超過派貨工，不分日夜趕緊派送，固多，學生及男女工友亦爭先恐後，星光冰窖，現用家與居家觀耐用，以之雪藏美觀耐用，以之雪藏食品，一般用家購入，情形異常忙碌，製造，一般用家購入，驗後，對於保冷及保燥，雖感符合標準，感覺為用品。

星洲橡膠價
繼續告下跌

（特訊）星洲膠價，繼續垂跌，下跌烟膠每磅買入八角二減。七月份期貨，一號落每磅賣出八角二分，公價一五五分，公價一五五。

日錫報一四九二，即日錫十萬兌港幣一千四百九十二元。

美鈔成六二二，倫敦紙一萬兌港元，日本大批把果，日本大批把果、台灣西瓜、香蕉、上海白沙枇杷、雪梨、寧波蘿，俱皆合時，寧為無尚的送禮佳品。

台北行情

食油市淡弱中
非洲香生油
表現最突出
日本煉豆油續遲到
低盤續拋傳說紛紜

（特訊）在食油四大元類線拋出期貨，仍能獲得買家青睞。現貨更因疏存，每担以一五一元五角成交十桶。

據油商說：目前本港所存非洲花生油，估計尚有五百噸左右，但其中一部份儲倉時間較久，漸告變質，故德麗產品一宗六十桶，每担成一二七元。屬於少量採成者，皇冠牌好質貨一四六元及一四七元，遞）質貨一四五元，鑽石牌一三九元，噁坦貨一三八元。

日本煉豆油，新貨續有三百餘噸充場，昨日市場上傳說紛紜：有謂一家入口商拋出七月份付船「淨油」一批，每担一壹二元，有謂桶庄現貨成交。

大陸煉菜籽油，價位仍在日本煉豆油之上，市道欠行。

紐約股票市
全面性再順
交易僅三〇三萬股
收市大勢已較穩定

（特訊）紐約六月十三日股市：星期二日紐約股市價格繼續下跌，交易淡靜，是日股市收市大致穩定，價格局部下跌。

早市交易疲靡，是日的細跌而繼續呈局部低跌，買家都呈觀望態度，拋售亦為主要的壓力，工業股領導靡市道下跌。

賽國局勢繼續受到注意，本國商業消息雖大致良好，但抨無支持市道的力量。

下午市道更為弱軟，拋售壓力則沒有顯著的增加，然而買盤則不多，是日收市價位於整天的最低水平，但仍有若干種股票呈現漂升。

鋼鐵股、非鐵五金股、石油股、飛機股、電器設備局、鐵路股、公用事業股、醫藥股等等俱呈下跌。

是日共成出股票三百零三萬股，乃本年一月三日以來的最低水平，較星期一日之三百二十六萬股再減少。

在意千二百六十六種股票成交當中，七百零五種下跌，三百三十五種不變，二百三十種上升，二十種新低價，十七種創新高價。

十五種成交最大宗的股票當中，十二種下跌，二種不變，一種上升。

道瓊斯收市指數較昨日，道瓊斯收市指數較昨日下跌零點六五點子，公用事業股下跌零點零五點子，六十種主要股票下跌零點七壹點子。

紐約股票　六月十三日

道瓊斯指數	△漲×跌
×六九四·一五	
×一四二·〇七	
×一一三·〇七	
三百〇三萬股	

美國煉鋼　五六〇〇
亞納銅鐵　五〇〇
伯利恒鋼鐵　四四〇〇
克雷斯勒汽車　四四〇〇
高露潔棕榄　四〇〇〇
陶格拉斯飛機　三二〇〇
杜邦化學　二一六〇
柯達照相　一八〇五
孤山都化學　五二〇〇
國民收銀機　九二〇〇
紐約中央鐵路　一七〇〇
泛美航空　一九〇〇
菲列賽利香烟　九九〇〇
派克合維斯四樂　七五〇〇
雷諾斯五金　五九〇〇
施路伯百貨　五四〇〇
聖列芝紙張　六五〇〇
美孚汽油　三七〇〇
新澤西汽油　四六〇〇
霍士電影　四四〇〇
聯合太平洋鐵路　三三〇〇
美國輪船　八四〇〇
美國鋼鐵　四四〇〇
公用事業股　二五〇〇
成交股數　三百〇三萬股

華僑晚報為配合本港商業發展，特增闢「股票與商情」一欄，報道各業最近情況。尤其注重股票市場之一般動態，要凡每日各種股票開市之價格，以及全日成交數量，莫不詳細列出，以便讀者查閱。并特聘熟悉股票市價人士，分別撰寫：「股市縱橫」、「股票窺探」、「股票算命」等專稿，資料豐富，觀察透闢，投資股票人士，不可不讀。此外，對於地產消息，亦派專人分頭採訪，儘速報導，敬希讀者諸君注意。

華僑晚報「股票與商情」版
特聘專人撰寫股票專稿
今日出紙兩張半　零沽一毫
第一次版正午十二時出版　最後消息版下午四時出版

美國
定會得証券公司
DEAN WITTER & COMPANY
總公司
美國紐約華爾街十四號
紐約證券交易所會員太平洋海岸證券交易所會員，及其他大交易所會員
經營美國股票·債券
物品·及聯合基金
證券分析　投資顧問
香港公司
雅細臣大廈四〇二室
電話：33418

端午節送禮
鮮果更吃香
時新公司禮盒流行

（商業消息）鮮果公司的生意最為起勁，端午節迫近，市面預料今明兩天的生意更為擴。

端午節送禮多以鮮果為佳，今年端午節送禮盒流行，在八情緣遞情的今日，鮮果生意已漸呈「一枝獨秀」之勢，但能助消費，故市場上現貨，上牌交收一千五百兩，二民購貨送節，今明將補水一式，八、漢條補水一式，〇、全日波動差價〇、六五，市呈反彈下挫，市場上現貨，上牌交收一千五百兩，二民購貨送節，今明將補水一式，八、漢條補水一式，〇、全日波動差價〇、六五，市呈反彈下挫，皆因：一、新金到港大增，二、紐約自果生意日來特殊呈秀，端午節迫近，市面預料今明兩天的生意更為擴。

端午節送禮多以鮮果為佳，今年端午節送禮盒流行，在八情緣遞情的今日，鮮果生意已漸呈「一枝獨秀」之勢，但能助消費，故市場上現貨，上牌交收一千五百兩，二民購貨送節，今明將補水一式，八、漢條補水一式，〇、全日波動差價〇、六五，市呈反彈下挫，皆因：一、新金到港大增，二、紐約自

（商業消息）鮮果公司的生意最為起勁，端午節迫近，市面預料今明兩天的生意更為擴。

端午節送禮多以鮮果為佳，今年端午節送禮盒流行，在八情緣遞情的今日，鮮果生意已漸呈「一枝獨秀」之勢，但能助消費，故市場上現貨，上牌交收一千五百兩，二民購貨送節，今明將補水一式，八、漢條補水一式，〇、全日波動差價〇、六五，市呈反彈下挫，皆因：一、新金到港大增，二、紐約自

華僑晚報「股票與商情」版
特聘專人撰寫股票專稿
今日出紙兩張半　零沽一毫
第一次版正午十二時出版　最後消息版下午四時出版

華僑晚報增闢
「股票與商情」版
特聘專人撰寫股票專稿
今日出紙兩張半　零沽一毫
第一次版正午十二時出版　最後消息版下午四時出版

工人世界

替工友講話評理　爲工友服務分勞

工人世界

WORKMEN'S WORLD

第一五八二號

工廠失業工友轉業
半憑人事半憑技能
有一技之長亦足以自立

來自勞工界人士的消息：近來工業淡風日甚一日，而工廠失業工友的數字也一天比一天多，於是部份失業工友發了轉業而大傷腦筋。

工廠失業工友要轉業，做些什麼工作好呢？有些人由這一行業轉到那一行業，由這家工廠轉到那家工廠，也有人由工業轉到商業機構，安安份份的過活，作爲一個工人，不敢奢望什麼奢求，祇求有工做，有飯吃，生活安安便算了。

最近有一家新開設的公寓，僱用八名男女工人，他（她）們從前在製衣廠工作，製衣廠停業後，才轉到公寓就業。他（她）們怎會有這樣機會呢？原來這家公寓的老板，就是從前那家製衣廠的廠主，由於資主情深，他開了這家公寓，舊日的工友們便獲得轉業機會了。

另有一家新開設的餐廳，僱用十五名膏粱心女工，也是全由塑膠廠轉業的。這家塑膠廠於月前停業，部份工友已轉往其他工廠工作，祇剩下十五名女工友，久未獲得轉業的機會，苦苦求薦東主介紹職業，恰巧塑膠廠的舊東主有一個表弟最近開了一家茶餐廳，對於膏粱心女工尚未獲得適當人選，舊東主居間介紹，這樣，失業工友就轉業，轉業，牛憑本身技能，牛憑人事關係，如果兩者兼備，縱使暫時失業，轉業決不成問題的。（先）

工會簡訊一

明天六月十六日，工會之活動如下：

（一）電影業總會九屆執委就職，地點爲該工會會所，在下午三時舉行。

（二）打樁工會五屆職員就職，在該會會所舉行，時間爲下午。

（三）白鐵業職工會，十六屆職員就職，下午五時在金陵酒家舉行。

十八日

西服工會六屆職員就職，下午六時於英京酒家舉行。

二十日

（一）三院員工會九屆職員就職，在長城酒家，於下午六時舉行。

（二）鴻順工會四十二週年紀念，下午七時在新光酒家舉行，屆時并將敘餐聯歡。（敏）

白鐵職工會新員明就職

港九白鐵業職工會第十六屆理監事，已於本月十一日依法舉行選舉，其中當選理事長畢華、監事長劉錦璧金體理監事，定本（六）月十六日下午六時，假座石塘咀金陵酒家四樓，舉行宣誓就職典禮，東道上級派員指示禮儀，各友會、各界流臨觀禮，會後并舉行歡宴及各種游藝。

加研究，還有繩紐，織花，鐵冷等技術訓練，這都是女工友們學術技藝教育訓練外，並有生產技術上的教育研究，這是各部的工友在工場上的生產工作技術問題，每日都有一定時間，跑到課室去，由專門技師分別講解技術原理有關的問題的學理，傳工友們研究實用，以求改進工作效率，技術功能，和出品精良。

同時，實行考試獎勵，對於工友們在生產技術和生產設備上，如有能使生產提高改良建議辦法，若生產不景氣而須每週全部停工一天以上，必須分別給予優獎，以鼓勵工友們的熱烈研究興趣，並舉辦學術技藝比賽和展覽，工友們對於學術方面，如各種論文，文章等，有精闢卓越的著作，和在技術方面能開創一個月時，勤工獎改爲三天。」其影響，並無其他細節，雖無人利益，當依法律途徑與之週旋。

（二）資方所稱除勤工獎原則得到協議外，並無其他細節，雖無人利益，當依法律途徑與之週旋。

（三）資方所稱除勤工獎原則得到協議外，並無其他細節，雖無人利益，當依法律途徑與之週旋。

（四）工友代表被無理扣除，被強有責任機關代表，引起整個勞工界注意，紛紛開除工友代表，引起整個勞工界注意，紛紛開除工友代表，引起整個勞工界注意，紛紛開除工友

公衆諮詢指導處
下月一日正式辦公

（新新社）過去香港一般普通市民，對港府行政機關事宜，及工作程序，多未明瞭，致有事須向機關接洽時，常因不明手續，而引致稽延，甚或耗費不需要之金錢，而遭受額外損失。

據悉：香港公衆諮詢指導處，已於本年四月一日成立，現定於下（七）月一日成立，正式辦公，接受一般市民之投訴事件，同時，凡市民有關於政府機關辦務而不明瞭與無法解決者，即可向該處要求指導，或協助辦理。

公衆諮詢指導處設於港府合署兩座（雪廠街附近）三樓二〇四號室，其主要任務，係協加市民辦理與政府間之事情，並向市民解釋政府機關之工作及辦事程序，當局更希望該部門於協助市民之便利而獲得澈底，取締貪污風氣之漫延，凡市民欲向該處拆訴者，概免由該處之公衆詢問員接見倘投訴者所提出之問題，涉及私人秘密，或不願公開等情，則將引導投訴者，在特設之密室詳談。

荃灣社會服務中心
定下週揭幕
由港督柏立基爵士主持

（新新社）荃灣社會服務中心，定本月十九日下午三時半，由港督柏立基爵士主持揭幕禮，同時，荃灣區內婦女，可按址前往報名。

荃灣社區服務中心之辦事處，亦已開始舉辦各項職業訓練，包括有絲織，棉織，木工等，現仍繼續招收學員，凡荃灣工廠工友及其子女，均可報名入學求深造。

其他隸屬於社會福利署名下之圖書館，計有各種圖書刊物約萬冊，且已開始多週，而每日前往該圖書館閱讀者平均約達千人，系於附設社區中心站之兒童會，乃專為教養該區街童而設，而育人福利中心站，則辦有若干適合青年人之康樂節目，使區內失明者有理想消遣場所。

隱廬佛社擴建道場
新廈落成初四進伙

隱廬佛社，為本港具有三十年歷史之佛教道場，社設在二一二號。此次捐獻金額，達八十八萬元，樓宇三層，於大埔墟錦山村八十號，環境幽雅，殿宇莊嚴。該社年來均有贈醫贈藥，及水陸超幽等施濟陽工作，由區永年、游精妙、梁賢一、游國璋、麥乾讓、吳鑑泉、曾展義、陳經天、趙坤五、謝坤智等導師主持，副理事長霍慎堯、副理事長楊藻璇、副監事長陳若伍、蔡作、監事長倫霍伯、李立基等推理下，關博教化，推廣社務，不遺餘力，同人日之家庭福利會，其目標，擴場不敷應用，的與該會分設於各區者相同，即指導勞苦大衆從事節育及其他有關問題。

女青年會附設於荃灣社區中心之辦事新址，建設完成，定於農曆五月四日進伙。

華僑日報讀者
熱心捐款防癆

華僑日報昨日代香港防癆會收到熱心人士捐款，呂桂滔五十元。

又華僑日報中區辦事處代收目昇製造廠五十元，余近廉二十五元，余錄威一十元，余錄溪、周鐵堂各五元，共九十五元。

是日兩處共收一百四十五元。

滙豐銀行灣仔分行
昨日開業

（特訊）滙豐銀行為利便客戶人士交收款項起見，現在灣仔莊士頓道七十二至七十四號開設灣仔分行，該行經於昨日開業，各界人士到行開立新戶者，非常踴躍。

商業消息

大丸公司顧客極擠擁

銅鑼灣大丸百貨公司舉行「半價大賣獻」，光顧者異常擁擠。圖為該公司二樓文化展覽場半價站之擠擁情形。

北極洋行分期雪櫃

九龍紅磡漆咸道西三六號北極洋行，經售世界各國名廠雪櫃，冷氣機，洗衣機等，計有美國惠士丁PHILCO，法國，意大利，德國，瑞典及日本等。該行規模宏大，設有簡化分期付款手續，凡公職人員憑服務證，即可購買，或純厚、深燃、陳記炷、固原竹、蔡錦明、麥銳垣、游興鑫、雷白光亮、張端、利樹源、何敏、方新、廖錦傳、葉卒森、何日、李開、馬泉泰、馬權、陳奕、楊蕙如、黃慈景、毛文達、貢關劍星、謝權、李明潤、馬掌、蘇檢、楊日暄、李維洪、黃入龍、潘壯修、霍惠民、江濟時、唐叔培、鄧霍鉅森、李仁暢、梁區慈念、劉文翔、梁秉權、鄧樹椿、嚴明何瑞榮、陳聚池、梁文廣、鄧偉、曹海生、袁杰民等、成績亮永成、鍾原、盧仕滿。

五月花漂白劑

本港泰康行所代理之五月花潔白劑，質優良，一般衣物，稀施用後，立見雪白光亮，鮮明驚艷，用法簡易，價錢經濟，公司樂行士多均有代售。

石利洛洋行介紹世界表

瑞士名表「世界表」早已風行世界，近年由本港石利洛洋行取得代理權，參加第二屆鐘表業用品展覽會，展出最新款式，備受參觀仕女好評。該行為促進業務，於前（十三）日下午八時，假座金城酒家五樓，歡宴港九「世界表」代售商，到有港九鐘表業商會理事長謝柱祥、劉錦發、潘遠生、鐘表界開八廖雲飛、王光規、潘錦溪、林少德、林常耕、何華高、顧甲龍、余汝偉、辛名賢、馮鈞章、李輝、朱國材等百餘人。由石利洛洋行董事兼總經理葛羅克、鐘表部馬利、陳海章等恭候招待，介紹「世界表」裝詳。到會鐘表界對該「世界表」之構造精美，機件巧妙，均許為不可多得。圖為該行負責人與嘉賓合照，右起：王耀坤、陳海章、馬利、葛羅克、顧福生。（楊文藻）

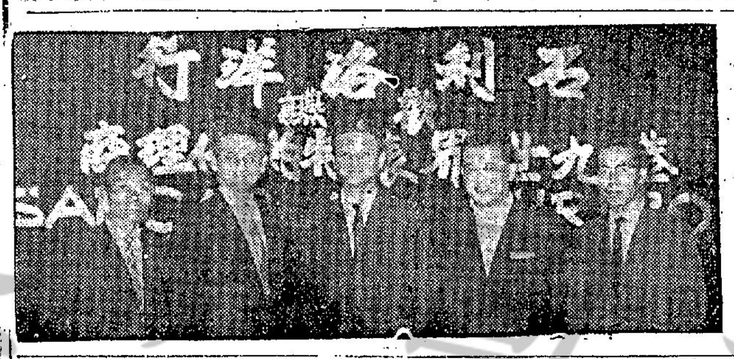

電報待領

下列無法投遞電報，可向干諾道中三號電訊大廈大東電報局派送部領取。收報人掛號或姓名住址：

新界聯和墟聯興街（七）陳有記轉李安，大埔舊墟院街一號張祥轉鄧官榮，一〇二八，（二九九六）唐毅、（三五四四）黃大仙（S）座五四五號何美心，荔支角道（二一二）二樓新超記吳林，九龍仔大坑東（一一三）E座四樓蔡瓊，啓德（五五）號四樓謝偉卿。

李竹淇今家奠
李錦琪之令尊翁

現任香港消防局區隊長李錦琪之父，西區街坊福利會會長李樹繁之令祖父竹淇老先生，於去月廿六日逝世，享壽九十四歲，李老先生為香港老居民，於一八九一年畢業於中央英文學校（即今皇仁書院），後即經營華商保險業，為該業之先進，平學貫中西，仁厚慈祥，厥耗傳來，咸表哀悼，茲已定於本月十五日上午八時，至咸正午十二時，在香港殯儀館大禮堂家奠。老先生生前篤信佛教，佛宗法師及南京華嚴宗殿下院全體僧伽，佛宗法師及南京華嚴宗寺斗海山長老等親臨，為老先生大施法雨，超登彼岸云。

東寶公司喻謝啓事

本公司新片「赤城豪俠傳」，昨晚優先獻映，同場舉行猜獎遊戲，頒發獎品，禮品，冠軍荷蘭，主持人謹謝各界盛意，各界賢豪，各界人士，各界華僑，各界日報，各界賢豪，各界人士，各界，各界，各界

青年生活

第九十四期

老前輩

許輝

他並不老，老的只是他的架子吧了，假如能將臭架子除去，他或者是個標準男人。

在年齡上，伍鎮明並不比我大多少，在學問方面也不見得高我很多，辦事能力也不比我强，可是他對我總是擺着老前輩的架子。我偏偏不服氣，但我們是同事，而且他又是我的介紹人，由於他的力量我才獲得現在這份差事，因此，對於他的前輩架子，我只好迎來順受了。

他不但對我如此，對別人也是一樣，因此我們就給他一個「老前輩」的外號。其實，他才不過廿八九歲呀！說到他的相貌，那也是有點兒滑稽的，一張小白臉竟稱的陳姑娘吵起眼來，那時，他是這樣對我們說的：

「你們現代所打的膠質籃球是應該打得好才是合理的，以前我們在國內所用的皮製的球，却打得比較困難了！」

跟着，他又對我們分析當年的打球方法和現代種種不同之處。他又說，當時他們是不懂得躍起來單手投射的，他們多半以拋籃的方式去把球拋上籃筐，但他自己却發明了輕快的單手投射，因此，在中學時代曾獲得了「學生球王」的美譽。

「既然你是球王，大家同趕開夜班，來練籃球的李小姐竟常不來，突然昏倒在寫字間裏，他立刻自告奮勇地把他的護身寶丸拿出來救治，後來還把李小姐送回家去。他對我們說：「這是義不容辭的！」老前輩的口袋常常是分文不名，因他愈公好義，慈悲為懷，口袋裏的零錢不時都借給了些所謂窮苦的朋友，只要入家錄他一聲「長者」，除非他眞的不名一文，他很少會推却的。前幾天，律師的父親突然病了急病，需要到醫院留醫，又沒有足夠的現款，因此急得她如熱鍋上的螞蟻，事給老前輩知道了，立刻把前數天領來的一筆為數不少的薪金借了給她，他這種義行為人往往是勇大，使到常常被他的律師感到憤恨交加，心裏內疚得很！

老前輩就是一個你那臭架子除去，你將是世上少見的標準男人呀！

「怎麼啦？」

「昨晚那張頭馬票的號數，剛才我還是記得清清楚楚的，現在却記不起了，好像是一四……一四……或是一四……一四……唉，眞倒霉！」小王一邊搔着眉頭苦思，一面自說自艾。

（一）求夢

「鎮心理學家說，人們白天想

尋夢記

易醒

的事，有時却會在夢中記起。小王，如果今晚上你再做一次馬票夢，會把那號數記也不定。」小李臨睡時對小王說。

「這倒不妨試試。」小王覺得有理，還找了一枝鉛筆一張紙，放在枕頭底下，預備一醒就把號數記下，免得再忘記。

第二天早上小李醒來，見小王垂頭喪氣的坐在床上。

「喂，小王，怎麼啦？」

「昨晚又發夢了。」小王說。

「馬票號數記起了嗎？」

「記起記起了，好夢暗夢，夢見老板炒我就魚！假如好的不靈醒的，那就慘了。」

「這也是好預兆呀！」小李像個解夢佬似的解給小王聽：「老板炒你就魚，即是你不用再挺這份牛工，那就表示你已發了財，我說，這個夢可好得很哩！」

經小李一說，小王的面色果然好轉，興緻勃勃地跟小李談起夢來。

「馬票後的計算來。」

「這可說不定呀！」小王說：「我夢見了那張馬票，一時到那裏去找那張馬票呢？如果眞的找到了那張馬票，又眞的中了頭奬，我怎樣去領奬，怎樣利用這筆錢呢？」

問題愈來愈多，愈想愈興奮，愈想愈睡不着。

直到雞啼了，小王才瞌瞌睡去。果然，他在夢中出現了一個神仙，那神仙的樣子有點像他死去的老豆，他手拿拂塵，祥雲繚繞，對小王說：

「你想知道頭奬馬票的號數嗎？它是一四……」

他警眼一看，原來是小李，他已穿着整齊的站在床前說：「我不再叫你，你今天就要遲到啦！」

小王氣得圓睜雙眼，拿着拳頭在小李面前一揚說：

「最衰是你！我幾乎知道那個號數了！」說罷連忙用毯子把頭一蒙，準備再到夢中去追那個神仙了

（二）初夢

「可惜，可惜！」小王坐在床上一邊搔眼睛一邊說。

「甚麼事那麼可惜？」在剃鬚子的小李問。

「唉，昨晚我中了頭奬馬票，做了大富翁，住的是花園洋房，吃的是山珍海錯，眞是說不盡的風光！誰知，醒來還是個窮光蛋，又要趕着上工了。」小王唉聲嘆氣的說

「喂，做夢中馬票，還倒是好預兆！不如趕去買幾張，將來中了，可別忘了我這老友記。」小李摸着已經光滑的下巴說。

「中鬼中馬！」小王負氣的說。

「這可說不定呀！」忽然小李壓低了喉嚨，很正經的說：「我有個表叔的舅父，他也是愛夢中了馬票，醒來之後，記得那馬票的號數，立刻想辦法買了回來，果然給他中了頭奬，現在十幾層洋樓收租，眞是吃喝不盡了。」

「哎呀！可惜，可惜！」小王頓打着腦頭說。

「難道你會比我參加這裏的公開籃球比賽？」律師毫不放鬆地問。

「現在嗎，老了，走不動呀！」老前輩又擺起老架子了！

「那裏還未到就確實不錯的。有一次，足球明星，他們有些不是四十歲也和年青人一樣在綠茵場上爭一日長短？」

律師畢竟是律師，話題一打開就滔滔不絕！

「我不是比你老嗎？」

「你不是老，而只是比我年長兩三歲吧了。」

「這就對啦，我是你的老前輩啊！」

他們爭吵至此即被我們勸止了。

至今，老前輩還是主老五一個，而且連一個女朋友也沒有，因此，我們常常打趣地問他爲什麼不去娶個太太，省得孤零零，他始終都搖頭，有時還對我們苦笑着說：

「我老了，沒有女孩子會喜歡我啊！」

於是，有些敏感的同事就說他之性情古怪至此，可能爲過去某一段傷心史所刺激，這是否實屬？那麼問問他自己了。

剛才談過，老前輩很熟心幫助他八這樣的人物，他永遠都是熟識的，也永遠都是男人呀！

一切為了會——考

芸芸

妹妹性好活動，多天旅行，夏天游泳不敏。媽媽愛女心切特別揀了一個最大、最紅的雞蛋放在她的小碗裏，妹妹氣得翹起了咀巴。後來她偷偷的告訴我：考試期間吃雞蛋已經不妙了，雞蛋而又是紅的，意自己試卷上的分數也是一雙紅的大圓圈

×　×　×

那就更壞。難道她願意嗎？

×　×　×

家裏的傢俬很古雅，沒有新型的乳膠雜樂無疑買回來了一張藤的沙發椅之後，情形便有點不同。

還張椅有八叫它做安樂椅，我們則叫它做「肥佬椅」因爲椅身很寬闊，就算是大胖子也可以坐得下有餘。椅子上有兩隻木扶手，座墊是用彈簧製成的，坐下去軟綿綿的很舒服。

自從這張椅買回來後，雖然它是舊的，但我們幾個兄弟姊妹還是爭着要坐在它面上做功課。媽媽沒有辦法，只得把我們五個兄弟姊妹按着大小由最期一至星期五麼不喜歡坐那家裏的唯一沙發椅。妹妹整日大着眼睛說：「肥佬椅，誰我也不坐！」

×　×　×

妹妹迷信嗎？是的，有一點點。她以前並不是這樣子的，現在却變得迷信，甚麼都怕了。

一天，媽媽拉着妹妹的手，問她爲什麼不喜歡坐那家裏的椅，每人坐一天，不得爭奪。居然也遵得相安無事。

妹妹的座椅日期是編在星期四。但這幾個月來妹妹不單沒有坐它，甚至行近它也不願意。她的「資座」還是讓給了弟弟。弟弟呢？當然是喜歡不迭了。媽媽拉着妹妹的手，問她爲什麼不喜歡坐那家裏的椅子，那只好遵來順受

白蘭花

倪倪

淋淋吃過晚飯，閒着沒有事情做，她回到自己的房間裏，隨便拿起一把梳子，對着鏡子梳起長長的黑髮來了。

鏡子裏面的少女，有着清澈的大眼睛，紅紅的唇兒，那一頭又長又黑的頭髮，就像是雪春之紅葛，她看着那美麗的影兒，唇間，她陶醉在自己的青春裏。

她倚在窗前，天色已晚了。幽靜的馬路上，有雙雙情侶在細語徘徊。

白蘭花的香味濃得很，她隨手撲下一朵，插在頭髮上。她想起了有一天，一個同班的男孩子，紅着臉送給她數朵白蘭花：「我想妳很喜歡白蘭花？」「是的，我家裏有一株。」「喔！那……」她笑着說，他也笑了，臉紅紅的。「他爲什麼要送白蘭花給我呢？」淋淋想，摸着頭上的白蘭花。

她打開一本書，裏面夾着幾朵枯乾了的花，但是繁頁上滿

樂在其中

蕭堯

小鳥兒已在巢中，在晚風影也已散去。屋兒仍的香氣更濃了。

共勉

鐵浪

人生失意事常八九，況且我們生活在一個渾噩的社會，人事紛紜，所以時常會遭遇到不愜意的事，而不期然感到煩惱，或許是由於社會不良風氣的薰陶，人們大都懷有不滿於現實的思想，偶爲有點不如己意，便對人生的一切覺得苦悶，意志消沉，而跌跌了做人的勇氣。

社會的確充滿黑暗，紊亂，而人與人之間，競爭劇烈往往是虛僞無情，所謂適者生存，敗則淘汰，這是永恆不變的道理，故以，我們活在緊張急劇的狂流裏，不懂得如何應付這社會，那麼便要精神崩潰，很迅速就倒下來呢！

我們是年青人，我們不應有自卑消極的人生觀，因爲青年期是人生奮鬥向上求進取的時期，也是創造時代的時期，而創造時代，不是要有不畏艱苦困難，不屈不撓的精神嗎？

而且，一個具有智慧及正確做人目標的青年，對於偶爾的失敗，是不會惦記於心的，相反地尋出失敗的原因，累積了失敗的經驗，再接再厲地跟失敗搏鬥，有這麼堅强的意志及信心，一定會有成功的一天！

徵稿

一、本版歡迎下列稿件：

有關青年的實際問題

生活故事

生活知識（如關於音樂、電影、旅行、攝影等文章）

各業青年之生活素描

雜感及小作品

美術習作及漫畫

來稿以生動有趣，千字左右爲合適。

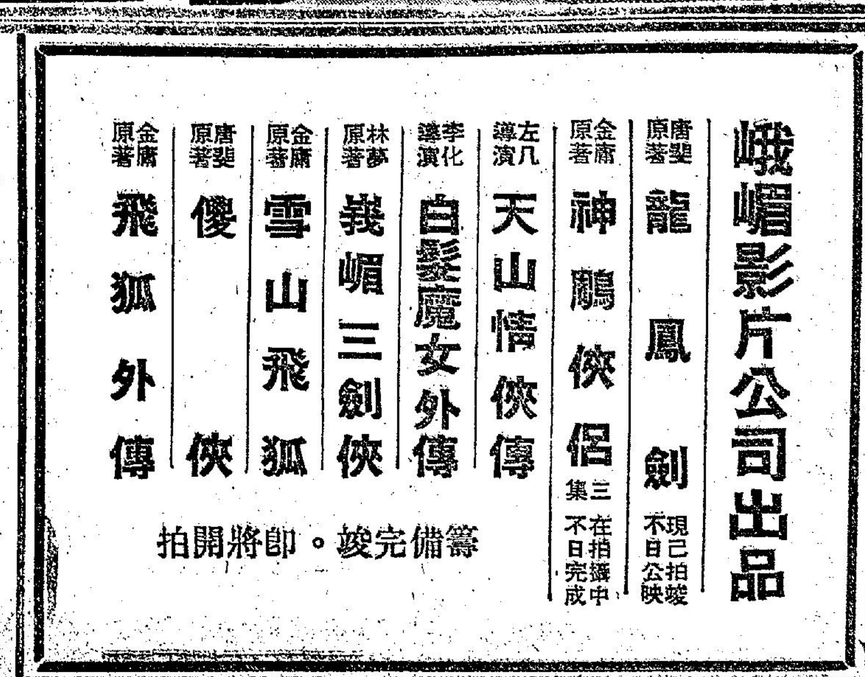

高雅的視覺藝術

盆栽展覽參觀記

慧園

年來港九的藝術水準，在不斷地提高，各色各樣的藝術欣賞會、演奏會、聽覺的在紛紛舉行。論樂器演奏或聲樂演唱，欣賞，即使有時自個兒的水準，但總是一種美化靈魂的享受。

觸覺藝術則不然，除了那些名正言順的雷霆展覽在內，像攝影展覽是饒實在的藝術結晶，可供欣賞觀摩外，像插花、天趣藝術、僅等等藝術，在不斷地進步，不敢稍懈會試的。

最先入眼簾的是盆栽儒雅意趣的滿天星，色的小花，點綴枝頭，非常悅目。以枝葉的形態說，以實樹爲最妙，綠而細緻的葉，配上近乎奶白的樹幹。松的種類極多，有墨松、青松、羅漢松等，就以細葉羅漢松的氣勢最佳，可惜這是人家盡心栽培而凌心蹂躪會八士一間眼界的藝術珍品，否則用作寫生素材，倒是絕妙的。羅漢茶的品種也不少，有雙幹的、有茶林、有柚子的的茶、枝頭上掛滿了白豆大小的茶子，古樸圓潤，假如能摘下來的話，也頗堪把玩的。紫俚香的、紫鉄、蒙北紅、蘭是挺有興趣的。

便送上一紙設色調和大力的介紹書，我爲了心急于看盆栽，所以匆匆拿了那張紙便通小名也來不及簽就舉步欣賞去。

盆栽藝術水準，在不斷地進步，不敢稍懈會試的。

會場的佈置，別具風格，一盆盆蒼勁而挺秀的盆栽，安放在一張張古色古香的酸枝座上，倍覺古雅脫俗。進口處擺着一盆巨型新鮮的相思，使人看後狀態不盡相思之感。經不得有

術館中，最近却有了一次高雅而別開生面的展出，那就是「中國盆栽藝術展覽」。我是個東方文物的傾向者，所以當然沒有放過這可飽眼福的機會。

會場的佈置，別具風格，一盆盆蒼勁而挺秀的盆栽，安放在一張張古色古香的酸枝座上，倍覺古雅脫俗。進口處擺着一盆巨型新鮮的相思，使人看後狀態不盡相思之感。經不得有

樂在其中

蕭堯

華大聲樂

夏季攻勢生力軍！

二世霍士公司
十紀一九一六公司
巨獻

全世界最負盛名的
聯合國大明星
演出馬戲團

領銜主演
愛德華
麗絲
奇斯
威廉
拔斯
遜里

老幼咸宜！

統閫請府！

今晚九點八
請早訂座
舉行優先獻映

珍奇異技
包羅萬有！
未見所見！

濃厚劇性！

富有人情味！

CinemaScope
影電體合繪藝新世界

特麗七彩

馬戲大觀

文中上片

同場加映
飛機到
運新聞
霍士
最新
彩片
特婚公禮
根爵德
輯

北極熊；兇悍無匹！
駱駝隊組顯能！
大分河馬！
指揮如意！
非洲象！
領隊出發！
跳舞馬！
進退合節！
美洲豹如雷！
咆哮！
大空中飛人三線鋼繩！
空中高空鋼繩！
猛獸表演！
空中百尺走單車！
龍打疊羅漢！
斗

20th CENTURY FOX

新世界

冷氣調節

錯過勿萬

最後今天五場

美高梅千萬金元不朽巨牌皇片

出演女觀仔觀團銀部全
字中片幕文上
彩七麗瑰
伊杜廉佐
域娜妮治
明絲法咸
提哈爾美
絲蒂絲頓
作合手携

Where the Boys Are

春光無邊

偶求春青
逐追相互
會大遮無
邊無色春

近年來最大的喜劇

東方

最後今天
請勿錯過

片巨牌皇朽不元金萬千梅高美

藝術熟星
鍾芳婷
泰莎伊本屆影后
茱白莉
泰羅天皇巨星
萊拔

彩七麗瑰
中片
文上

雄英後拔傳

IVANHOE
TECHNICOLOR
！人動事故！經偉面場

主演拉巴白，伊巴潘
光春艦戰
巨霍明
片彩士天

李麗馮蔡羅大
琴香伯次寶寶榮炳卿艷局結
杯光夜
下集
巨神童今
片帝話早

京華

今天盛大獻映

情偉鬥劍義東
節大場擊擊賽
構艷面戰天俠

主演
千代三
新珠
三敏郎
艷溫柔柔
鱗鱗
牌電影皇帝
影正本
名國

赤城豪俠傳

治志定因

三船敏郎主演鉅片本年在港初度上映必然轟轟

單打，雙方，飛奮，走壁，全部七彩，片上新型中文

TOHO SCOPE

中片七文上彩
德演亭尼馬
金演
騎偵俠銀
星場
今天
廉價

百樂門

今天獻盛映大

九點九，半點七，三點五，半點兩
霍士肉感情熱趣奇默幽默大片名

大李奇丹玉
傑察里倫爾
作·夫·德

施亞絲
·嬋維

羅士
·夏蘭

上名歌大
銀著伯文
幕搬劇豪

生情區倫胆本
活狂的教暴片
！夜色西露大

合體新藝

EXPLESIO PAINTING

街花滿色春遍

字中片
幕文上

狐大
媚施

明電
星視

相出
思賣

舞脫
女衣

！言可不妙，力活春青滿充

唱芳芳
片歌艷

趙五娘萬里尋夫

今早
場映

麗斯

喜感艷豪派
劇大肉香拉

今天四場獻映

星聚及
大青法
合春國
演點影

朗阿
·倫
德：

洪國新肉彈
柏柏
蒂絲
·姬

性感艷星：
夢梅
嬌琳
·狄

伊士曼七彩

爭艷春女

WOMEN ARE WEAK

中片
文上

香艷大胆
羅地又誤又
網佈愛
天下又
她：三個
蝶穿情到
花枯盧
蝴佛留
他：一個

威廉
特尼
高空肉搏戰

今早
巨七點十
片彩半二

最後今天五場

冷氣調節

錯過勿萬

美高梅千萬金元不朽巨牌皇片

出演女觀仔觀團銀部全
字中片幕文上
彩七麗瑰
伊杜廉佐
域娜妮治
明絲法咸
提哈爾美
絲蒂絲頓
作合手携

Where the Boys Are

春光無邊

偶求春青
逐追相互
會大遮無
邊無色春

近年來最大的喜劇

同場加映
飛機到
運新聞
霍士
最新
彩片
特婚公禮
根爵德
輯

更精彩！
彈比
惟銷
情魂
一側
慾繽
海繽
花繽
一海繽

滄桑女神

領銜主演
吉露
姐寶
烈娜
珍羅
片
動生
入淫
愛大
情胆
港明
首天
映全

東方

最後今天
請勿錯過

片巨牌皇朽不元金萬千梅高美

藝術熟星
鍾芳婷
泰莎伊本屆影后
茱白莉
泰羅天皇巨星
萊拔

彩七麗瑰
中片
文上

雄英後拔傳

IVANHOE
TECHNICOLOR
！人動事故！經偉面場

主演拉巴白，伊巴潘
光春艦戰
巨霍明
片彩士天

李麗馮蔡羅大
琴香伯次寶寶榮炳卿艷局結
杯光夜
下集
巨神童今
片帝話早

今天盛大獻映

情偉鬥劍義東
節大場擊擊賽
構艷面戰天俠

主演
千代三
新珠
三敏郎
艷溫柔柔
鱗鱗
牌電影皇帝
影正本
名國

赤城豪俠傳

治志定因

三船敏郎主演鉅片本年在港初度上映必然轟轟

單打，雙方，飛奮，走壁，全部七彩，片上新型中文

TOHO SCOPE

中片七文上彩
德演亭尼馬
金演
騎偵俠銀
星場
今天
廉價

今天獻盛映大

九點九，半點七，三點五，半點兩
霍士肉感情熱趣奇默幽默大片名

大李奇丹玉
傑察里倫爾
作·夫·德

施亞絲
·嬋維

羅士
·夏蘭

上名歌大
銀著伯文
幕搬劇豪

生情區倫胆本
活狂的教暴片
！夜色西露大

合體新藝

EXPLESIO PAINTING

街花滿色春遍

字中片
幕文上

狐大
媚施

明電
星視

相出
思賣

舞脫
女衣

！言可不妙，力活春青滿充

唱芳芳
片歌艷

趙五娘萬里尋夫

今早
場映

今天四場獻映

喜感艷豪派
劇大肉香拉

星聚及
大青法
合春國
演點影

朗阿
·倫
德：

洪國新肉彈
柏柏
蒂絲
·姬

性感艷星：
夢梅
嬌琳
·狄

伊士曼七彩

爭艷春女

WOMEN ARE WEAK

中片
文上

香艷大胆
羅地又誤又
網佈愛
天下又
她：三個
蝶穿情到
花枯盧
蝴佛留
他：一個

威廉
特尼
高空肉搏戰

今早
巨七點十
片彩半二

宮樂·台舞利

明天隆重獻映

光榮巨獻
華納公司
影「每日電」選出

十大名片之一

導最女最男最
演佳角佳角佳

榮獲藍帶獎

初旭昇日

傑主復東
作演出山
后影獎金兩榮
獲屆像皇電：
遜嘉亞莉姬

史名成門奮的統總福斯羅人偉代一
幕字文中上片彩七藝特

百老匯
紅伶，
影壇
前輩
老。

美林巴富羅

妙尚足一暴福羅飾
維維投手一斯演

BOXOFFICE Blue Ribbon Award FOR THE WHOLE FAMILY

影的偉蹟的偉
！電大！事大
動中你味人充滿
！感五使情滿
體衣夫相水姑
貼服婦容火媳
！，之！，之
互間　積間
相如　不如

淚幸道祖子揚丈
長酸她，光眉夫
流，捱誰宗，吐
！珠盡知耀兒氣

最男最女最
佳角佳角佳

明門志給與缺乏生命
燈的實的
盡人的一部

SCHARY PRODUCTION
SUNRISE AT CAMPOBELLO

TECHNICOLOR® Presented by WARNER BROS.

樂聲·大華　娛樂·百老匯　新華·豪華　宮樂·台舞利　麗聲·皇都　音廣

今天日夜兩場

十七十八加演日場

今天預售
場十七號票
殿七號票
日。

東廣
雜技藝術團

份部一演只場今場除廿日御彩備

銀深南鋼行北省大售座時今
行水業鑼角銀道戲及在天
坍銀震交行中票各普上
新行南通廣：區縣午
聯洋銀東預商十

三三四六八十十
元元元元元二票
四五七九二元價
角角角角角八
夜場時正
日場二時半
演出時間

今天四場

名場烈張事蒙派
片大激壯緊戰拉

烈庫炸
建·火
功壯藥

抗敵英魂

THE LIVES OF A BENGAL LANCER

最佳谷加紅一
作巴利星代

今天三場

正九九五半兩
·點·點·點

本港第一次採用
七十米產印本「陶德立體」映出！

八十日環遊世界

AROUND THE WORLD IN 80 DAYS

彩七藝特

麗麗今麗
娃網場價天聲

笑絕滑又公聯
片頂稽一司法

下期獻映

TAXI

老車遇
爺奇記

「海浴春色」
體星
路易迪芬尼
作傑

今天最後四場

片巨人驚司公映大本日行發納華

傑大
作胆

子町京
女日
星本

·幕字上片·

Odd Obsession

七彩·新藝綜合體

魂痴火慾

盡驚演驚
面人出人
！的！的

明天
獻巨藝文司公納華
昇初日旭

中片七主
文上彩演
姬莉亞嘉遜

圍戲爲天飛 半點二十今 合鐘利

今天隆重獻映

作之心驚汗駭

事故腑肺人動險驚張緊梅高美

主領演衛
絲華南
·黛絲

星青春
：華杜比
·利利

生英後小

幕重的褻揭大活險張的小廿
·黑重車破胆！生驚緊時四

THE GREEN HELMET

字幕中文片上

掣電馳風

難險情爲活取命以
！犯冒愛！生博生
厚濃樣一性激刺。味情人

驚夏魂日
華豪
新三娘丈華新
時十早
半二場

請今震笑滿連早天院聲座日

領衛主演
干奧當
拿奴

喜榮機中
劇警
生新秋
角作月

福格
特蘭
天王巨星

演聯合主
三梅
吉木

像繼一櫻
艷一
星金花

以高
子美

麗戀一櫻
安一
星艷花

中片彩曼伊體綜新臺狂比哥
文上！七士！合藝劇笑亞倫

一室香台

COLUMBIA PICTURES presents A WILLIAM GOETZ PRODUCTION
THE HAPPY HAPPENINGS WHEN FOUR U.S.
GLENN FORD
Comedy Star of "The Teacher of the August Moon"
GOBS INVADE A GEISHA HOUSE!
DONALD O'CONNOR
CRY FOR HAPPY
CINEMASCOPE EASTMAN COLOR

網探警日美：場早今演老百

最後三場

半七半五半兩
·點·點·點

間時

巨戰黃煙霍
片事獻煌士

士哥加梅奧
比羅利菲迪

演主星巨大兩

血灘戰頭

BATTLE AT BLOODY BEACH

島二血屠陷偷
光次染橫陣營
榮大灘過衝刼
戰戰頭野鋒寶
史菲！！！！

·幕字文中上片·

最後三場

三七正五半兩
·點·點·點

間時

悲不愛公霍
劇朽情司士

拉狄柏哥格
嘉波。利力

演主星紅大兩

痴恨情

BELOVED INFIDEL

無。有。天蒲
絕此時天妬命
期恨盡長紅才
！綿！地顏子
綿久，，

·幕字文中上片·

觀大戲馬

獻優兩八九今
映先晚點

斯蒂寇尼東「情偷蝶浪」早今華大

告廣合聯院影輪首九港

今日廣播節目

香港電台

七時，「黎明之歌」時代曲；昨夜夢魂中，山地之春（夏丹唱），你的心（姚莉唱），黑天堂（姚莉唱），過後虹光（李麗華唱），娘惹與峇峇（李麗華唱），楊光唱），愛的渴流，風華歌（方靜音唱）。佈穀，漁歌（羅娜唱）七時三十分國語教授，課文：「初級國語」，徐宗科國語教授，陳琴貞粵語廣播。七時四十五分節目預告，音樂，七時五十六分天氣報告及漁民天氣預告。八時粵語新聞，國潮語新聞，每日公業活動報告，特別報告，八時卅分「名伶名曲」一年一度鍾馗（任劍輝，芳艷芬唱），孝感動天（新馬師曾，鄧碧雲唱）。九時，錄音輪播倫敦昨晚國語節目「丽洲動態」，「天外歌聲處處聞」：什曲「秦腔」烙碗，「叶之搖籃，裡路，哭墳（劉鍾中，孟小冬唱），九時四十五分，「蘇州彈詞」：鴛鴦操琴（楊振雷唱），秦香蓮（宋慧珍，張鑑庭，張鑑國唱），愛的渴流，風華歌（方靜音唱）。佈穀，漁歌（羅娜唱）七時三十分國語教授，課文：「初級國語」，徐宗科

麗的銀台

七時，廣東音樂。七時十五分，天氣預測，粵曲。八時，新聞報導，天氣報告。八時十分，視覺視聽點播，金銀台節目報告。八時二十分，粵語流行曲。八時三十分，報時，時代曲。九時，日本統治公司（錄音）。十時，婦女講座，林漢英撰稿；十時十五分，今日事與社會服務。十時二十分，時代曲。十時三十分，歌唱故事「金玉奴傳」。十一時，兒童故事「最溫柔的妻子」。十一時十五分，錄音輪播「童話「三件寶貝」。十一時三十分，倫理故事「夕陽荒塚」。十二時，新聞報導。十二時十分，股市行情報告，十二時二十分，視覺視聽點播，天氣報告，十二時三十分，社會小說「水東流」。一時，粵劇「新教學法」。一時三十分，時代曲點唱。二時，粵劇選播「紅樓二尤」，三時三十分，粵語流行曲，三時四十分，時代曲。四時，視覺視聽點播，金銀台及電視節目報告，四時十分社會服務，四時十五分生活講座「漫談風趣」，四時三十分，粵曲，五時，三國演義「兵禍連綿曹操迎駕」，五時三十分，自我點唱，六時，短篇趣劇「自我陶醉」，六時三十分，粵曲，四十五分，時代曲。七時，偵探小說「仲夏夜黑夢」，七時三十分，奇情武俠小說「鬼俠」。八時，新聞報導，天氣報告，八時十五分，球迷信箱，八時三十分，時代曲，八時四十五，時代曲。九時，警世小說「陌路羈兒」，九時三十分，民間故事「補鞋兎」，十時，粵劇唱片「帝女花」，十一時，新聞報導，天氣預測，懷育消息，金銀台節目報告，十一時十五分，「鬼俠」。八時，新聞報導，天氣報告，八時十五分，球迷信箱，八時三十分，時代曲，八時四十五，時代曲。九時，警世小說「陌路羈兒」，九時三十分，民間故事「補鞋兎」，十時，粵劇唱片「帝女花」，十一時，清晨音樂，七時二十六分，節目預告，七時卅分，英語教授，溫習第十課，七時四十五分，天氣報告，口琴節目（梁日昭主持），布尼路，康定情歌，當我們年輕的時候，鳳陽花鼓，懷舊，寶湯，周琼妹合唱）。十一時，「宜曲濃唱」，打漁殺家（管紹華，楊麗華唱），醉太平（馬連良唱），十一時三十分，天氣報告及漁民天氣預告，明日節目預告，「夜闌人靜」時代曲：新月，阿飛郎（潘秀琼唱），點秋香（白虹，周璇，白雲唱），月下佳人（周璇唱），滿天星，天涯歌女（林翠唱），愛的科納（嚴俊，林黛唱），月下山歌（嚴俊唱），十一時五十九分，粵語新聞簡報，十二時，全日廣播完畢。

麗的映聲

五時，中國兒童故事，梁舞筠担任，莎莉露意劇集，五時三十五分西部片「來麗洛戲劇集」。六時，休息。七時，新聞及節目報告，七時三十分，武俠片「俠盜羅賓漢」，李奇奇主演。八時，世界新聞片「粵語」，八時十分，音樂片「文杜凡尼大樂隊演奏」，八時三十五分，偵探片「無所遁形」片集，奇珊士布郎信主演。九時，歷史故事「南北戰爭慘史」，九時十五分，世界新聞片「殺生覆鏡」李演，十時，偵探片「神探馬勞」非洲加主演，十時三十分，英語片「殺生覆鏡」李寒，十一時，最後新聞及天氣報告。（完）

商業電台

七時，清晨音樂，七時二十六分，節目預告，七時卅分，英語教授，溫習第十課，七時四十五分，天氣報告，口琴節目（梁日昭主持），布尼路，康定情歌，當我們年輕的時候，鳳陽花鼓，懷舊，寶湯，周琼妹合唱）。十一時，「宜曲濃唱」，打漁殺家（管紹華，楊麗華唱），醉太平（馬連良唱），十一時三十分，天氣報告及漁民天氣預告，明日節目預告，「夜闌人靜」時代曲：新月，阿飛郎（潘秀琼唱），點秋香（白虹，周璇，白雲唱），月下佳人（周璇唱），滿天星，天涯歌女（林翠唱），愛的科納（嚴俊，林黛唱），月下山歌（嚴俊唱），十一時五十九分，粵語新聞簡報，十二時，全日廣播完畢。

七時，粵曲。八時，新聞報導，天氣報告，視覺視聽點播，金銀台節目報告。八時二十分，粵語流行曲。八時三十分，報時，時代曲。九時，日本統治公司（錄音）。十時，婦女講座，林漢英撰稿；十時十五分，今日事與社會服務。十時二十分，時代曲。十時三十分，歌唱故事「金玉奴傳」。十一時，兒童故事「最溫柔的妻子」。十一時十五分，錄音輪播「童話「三件寶貝」。十一時三十分，倫理故事「夕陽荒塚」。十二時，新聞報導。十二時十分，股市行情報告，十二時二十分，視覺視聽點播，天氣報告，十二時三十分，社會小說「水東流」。一時，粵劇「新教學法」。一時三十分，時代曲點唱。二時，粵劇選播「紅樓二尤」，三時三十分，粵語流行曲，三時四十分，時代曲。四時，視覺視聽點播，金銀台及電視節目報告，四時十分社會服務，四時十五分生活講座「漫談風趣」，四時三十分，粵曲，五時，三國演義「兵禍連綿曹操迎駕」，五時三十分，自我點唱，六時，短篇趣劇「自我陶醉」，六時三十分，粵曲，四十五分，時代曲。七時，偵探小說「仲夏夜黑夢」，七時三十分，奇情武俠小說「鬼俠」。八時，新聞報導，天氣報告，八時十五分，球迷信箱，八時三十分，時代曲，八時四十五，時代曲。九時，警世小說「陌路羈兒」，九時三十分，民間故事「補鞋兎」，十時，粵劇唱片「帝女花」，十一時，新聞報導，天氣預測，懷育消息，金銀台節目報告，十一時十五分，「鬼俠」。八時，新聞報導，天氣報告，八時十五分，球迷信箱，八時三十分，時代曲，八時四十五，時代曲。九時，警世小說「陌路羈兒」，九時三十分，民間故事「補鞋兎」，十時，粵劇唱片「帝女花」，十一時，清晨音樂，七時二十六分，節目預告，七時卅分，英語教授，溫習第十課，七時四十五分，天氣報告，口琴節目（梁日昭主持），布尼路，康定情歌，當我們年輕的時候，鳳陽花鼓，懷舊，寶湯，周琼妹合唱）。十一時，「宜曲濃唱」，打漁殺家（管紹華，楊麗華唱），醉太平（馬連良唱），十一時三十分，天氣報告及漁民天氣預告，明日節目預告，「夜闌人靜」時代曲：新月，阿飛郎（潘秀琼唱），點秋香（白虹，周璇，白雲唱），月下佳人（周璇唱），滿天星，天涯歌女（林翠唱），愛的科納（嚴俊，林黛唱），月下山歌（嚴俊唱），十一時五十九分，粵語新聞簡報，十二時，全日廣播完畢。

中央　香港　光明　皇宮　眞光　東樂　龍城　華樂　金星
昨天場場滿爆
今天早晨
玉聯公司　八週年紀念出品皇牌大笑片
喜劇鬼才
楊工良
編導最新傑作
後隨夫喜唱婦繼
從頭到尾。停不個笑

長霄國大高紐
世一世莫
約紐際國界新際國
樂榮

八院全
滿天
今早
宜威幼老。片佳節佳
選免擠擁八院今天開始預售明天各場票戲
改編小武說俠趣最諧
出品輝煌公司
立達映業
聲呼的麗
我地聽你好叮！
地家姐好刀！
你唔信我介紹
你唔喺地去睇吓就
變喺！
冯寶寶話！我
扭紋刁蠻女・無人敢迎娶
撚化嫁人婆・當衆飲汚女
鷄旦當武器・戲弄惡太歲
金殿鬧皇帝・天子都服恒

欲向隅請早免
購票
羅劍郎　羅艷卿
羅劍郎　羅艷卿
梁醒波
黃玉麟監製
潘焯撰曲
新元素客
主演

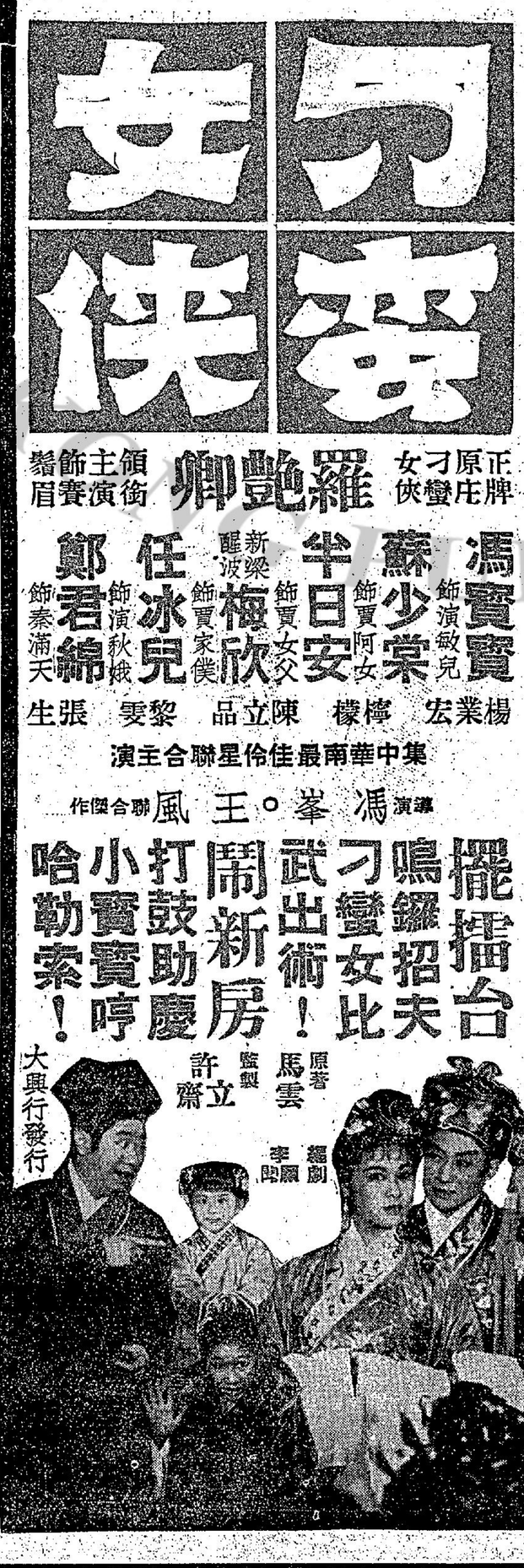

樂華
今天早場十點九
黑姑市
羅劍郎・文麗主演
場餘公半點五・巨動傳奇緊刺驚片人大情張激險案血色桃
主演運嘉域史占・格芙・超士
掃機湯槍戰除　五點餘場半公　慢餘　十明點早九場
真光
映續今滿狂片笑心開密秘女男
妻夫喜歡
羅譚梁羅艷蘭醒劍卿卿波郎
場餘公天今獻寶大傳頭比倫哥
圍戲馬天飛
俠三湖江　場餘公明
中央
巨蠢緊戰餘半五今片烈驚事場公點日
戰血浴島塔
合演・絲雅朱斯馬卡・扭利・泰霞
片巨探偵彩七日明案殺情夜翠
演主嘉蘭格域超史
虞龍　赤胆　巨俠片　七後彩日點
香港
場餘公天今
殘虎兇將
打鬥倫比哥亞彩片
演主利梅麥烈佛
映場餘公天明隊鋒衝奮特
演主羅夫米加
夜一〇千一天後
紅多域
場餘公半點五天今
熱浪艷漫　彩七　比哥亞倫
體合綜藝新
恨情偷
演主巴華金斯格却・麗巴・露・拉德
片巨奇傳　半點五明記遇奇島魂迷
演領領蔡李扶謝
球場
放開氣冷映半點五天今
名偉奇七出比哥片大情彩品亞林
記吼鼠
主演絲彼・拉得　寶珍・絲
映換天明
龍藏怪古
主演拉狄・加波・加格超
蘭域史

男友疏於音候　引起少女懷疑

編輯先生：

我在幾月前在偶然機會中認識A君，他為人很斯文，很有禮貌，很會說話，很會取得人的歡心，很會取得人的好感，初時A君對我也很好，在幾月中和他通了三四次信，祇見過兩次面，直到最近他沒有寫信給我，但到現在已差不多到他的回信，沒有收到他的回信，所以我希望先生你能替我答覆幾點問題。

一、那一位小姐是否他的愛人，他這樣是否示意給我知，他已有了愛人。

二、A君已有了愛人，為什麼他還和我做朋友，是否玩弄我呢？

三、我應不應繼續和他來往，他是否一個騙人？

四、我身高五呎五寸，十七歲重一百零八磅，合標準嗎？是否矮一點？

五、戀愛字是可與兩個性，我希望你批評我，給我一點意見。

六、請你猜我有什麼程度？

讀者WY上

答：

（一）我看那位不像是A君的愛人，A君所稱偶然相見的說法，應是可信的。你讀某文章他已有了愛人，這看法，拙見不敢苟同。現由是A君如果想疏遠你，可行的方法與多，何至偶然見到的，大家坐了一會，那位小姐先告辭了。A君又說：他不寫信給我是因工作太忙，還幾天再寄給我，但到現在已差不多到他的回信，沒有收到他的回信，所以我希望先生你能替我答覆幾點問題。

是否他的愛人，他這樣是否示意給我知，他已有了愛人。

二、A君已有了愛人，為什麼他還和我做朋友，是否玩弄我呢？

三、我應不應繼續和他來往，他是否一個騙人？

四、我身高五呎五寸，十七歲重一百零八磅，合標準嗎？是否矮一點？

五、戀愛字是可與兩個性，我希望你批評我，給我一點意見。

六、請你猜我有什麼程度？

讀者WY上

答：

（一）我看那位不像是A君的愛人，A君所稱偶然相見的說法，應是可信的。你讀某文章他已有了愛人，這看法，拙見不敢苟同。現由是A君如果想疏遠你，可行的方法與多，何至偶然見到的，大家坐了一會，那位小姐先告辭了。A君又說：他不寫信給我是因工作太忙，還幾天再寄給我，但到現在已差不多到他的回信，沒有收到他的回信，所以我希望先生你能替我答覆幾點問題。

用此下策呢？要知道，A君與同他的愛人，在你面前施展一下你的手法，事先他一定要經過一番唇舌，他得到的答覆，自同意，何況A君任憑愛人的策解與同情，才能辦得到的，然而，他服工作並非百分之百能獲致成功的，即使舌弊唇焦，也不一定能取得同意，不一定能倒不打緊，如一弄巧反拙反而引起對方，妬火中燒，大提高警惕，帶眼識人，就算遇著一個花言巧語充滿假細心的玩弄愛情者，也不致誤墮數中的。

（四）十七歲高五尺三寸，體重百〇八磅這是很不錯，也算不矮。

（五）對了，據說看一個人的性跡可以猜出對方的個性。可惜的是，我沒有學懂了這一套，所以無法提供意見了。

（六）該可相當初中程度。

想出道理來了。

（二）這說法頗乏毫憑據，討論起來，不能大放厥詞。根據來書詳

答：

（一）李惠堂——一九四八年在英國足總考獲足球教練領有證書。

（二）雅確——不詳。

怎樣使小貓又肥又美麗

編輯先生：

我是貴報的長期讀者，茲有下列問題，請幫我解答：

一、我家有一隻小貓，經常生了很多虱，不知怎樣料理？貓有病，應何種藥物治理？

三、應怎樣治養貓兒才能肥大及美麗？

四、依照我的句有何等程度及個性如何，請不客氣地批評。

讀者許美美敬上

答：

（一）一隻小貓經常生虱子，可用桃葉加小量硫黃腦與水給牠洗澡，隔數天後再替牠洗一次。

（二）貓有病時可到中藥店買一種叫「胎鳥」的藥物，用水分數次給牠飲，即病情較輕時可用一次。

（三）養貓兒要經常用梳蓖梳牠毛，設一個潔淨的貓窩給牠睡覺，就行了。

（四）語文相當初中程度，你這樣愛護小動物，我猜想你是一位生活很有規律，並且很富同情心的

編輯先生：

我是貴報長期讀者，我不會說客氣話，特向先生請教。

（一）小弟今年十四歲，身高五呎二吋，是否太高，（二）香港童星蕭芳芳的真實姓名是黃淑芳，（三）香港童星王愛明的真實姓名是何處，地址又在何處。

（四）我對繪畫很有興趣，是否良好的愛好，（五）請指示小弟何等程度呢。

學生MG上

答：

（一）足齡十四歲身高五尺二寸，祇能說將來一定是身材修偉的男兒，不能說高。

（二）童星蕭芳芳的真實姓名作為芳芳的真實姓名作為藝名的，她住九龍城加林邊道。

（三）童星王愛明的真實姓名作為藝名的，她的通訊處是九龍廣地道廿七號三樓新聯影業公司轉交。

（四）語文相當

兩位童星坐不更姓行不更名

編輯先生：

我是貴報長期讀者，我不會說客氣話，特向先生請教。

（一）小弟今年十四歲，身高五呎二吋，是否太高，（二）香港童星蕭芳芳的真實姓名是黃淑芳，（三）香港童星王愛明的真實姓名是何處，地址又在何處。

（四）我對繪畫很有興趣，是否良好的愛好，（五）請指示小弟何等程度呢。

學生MG上

答：

（一）足齡十四歲身高五尺二寸，祇能說將來一定是身材修偉的男兒，不能說高。

（二）童星蕭芳芳的真實姓名作為芳芳的真實姓名作為藝名的，她住九龍城加林邊道。

（三）童星王愛明的真實姓名作為藝名的，她的通訊處是九龍廣地道廿七號三樓新聯影業公司轉交。

（四）語文相當

結紮輸精管無不良後果

編輯先生：

今第有些醫藥疑問不識欲請教先生請不吝指示為盼弟今因見女親多欲往醫生施絕育手術以先生意先以絕育手術應施男界好還女界好呢？我聞人說男性結紮輸精管會精神不振和頭腦做事是不起精神全沒男性還質，以上是事實麼？及有絕多毛發生？弟今很想往施手術但聞人說以上情形故不敢往，今請先生指示以便早日前往施手術，順候文安。

讀者林偉程上

答：

施行絕對避孕手術最為簡易，最為妥善，當天即能出院。在手術後並無任何不良效果，來信所舉做法，純屬無稽之談，不要相信。我有一位朋友施行手術，迄今已逾十年，一向康健如常，精神充沛，絕日手腳均無法倦態，這就是一面鏡子，請解除顧慮吧。至於女性施行絕對輸卵管手術，較男子不便之處則有須住院一週，（二）施行手術後柱臥朝間，要見須改吃牛奶，託人照顧。

「稿」例

一、來函信對請寫明「讀者版」，信內必須附有投稿者姓名及住址；如不欲發表真實姓名時，編者可代守秘密。

二、來函請用鋼水筆或手筆書寫，不用鉛筆或一紙寫兩面及潦草者，概不答覆。

三、來函內容如與本港法例有抵觸，或雖奇怪醫，不折人情者，恕不答覆。

四、有關政治問題，本欄恕不答覆。

五、凡誹謗、攻訐、淫褻及有傷風化者，例不答覆。

國春秋

（四）體格健全。

（五）男性。

此項職務之薪金待遇如下，助理無線電檢查員三級每月由四百廿元至一千零八十元。

助理無線電檢查員（一）級由一千一百三十元至一千四百五十元；女勞工視察員（一）級）每月由一千零九十元至一千六百二十元。

關於郵務員之薪金待遇，助理郵務員（普通約當兩年至四年），每月由一百二十八元至一百四十六元；二級郵務員由一百七十六元至二百三十五元（上述兩種郵務員每月可另領得生活津貼）；郵務員二級視察員每月由一千八百八十元至一千四百五十五元；女勞工視察員由一千四百五十五元至二千二百零五元；第二級勞工視察員由六百八十元至一千四百五十五元；女勞工視察員（二級）每月由一千零九十元至一千六百二十元。

白鐵職工會新員明就職

港九白鐵業職工會第十六屆理監事，已於本月十一日依法選舉產生，計為：

主席：何春秋，副主席：黃雅確，總務：黃雅確，財務：何春秋，文書：黃雅確，交際：何春秋，康樂：黃雅確，糾察：何春秋，黃雅確，顧問：何春秋，黃雅確，何春秋，黃雅確，何春秋，黃雅確，

八：愉快的開始

在山明水秀的郊外小酒店露台之上，趙克與李姝坐在喝下午茶，李姝對着遠一個風流蘊藉的小生，有點自羨慕，她想到這都市裏，有多少女孩子希望親近這一個風流小生，而今天，自己却與他同坐半日，每到一地，總有女孩子看到了自己與光彩是帶有妒忌的神色，這更使李姝感到自己在人們的心目之中，可能是一個幸福的女孩子，可不是嗎，人們會如此想，與趙克談戀愛，是多麼幸福的，她一想到了戀愛，臉上又是一紅，難道自己是愛上了趙克了，她偷眼看過去，趙克，好一副漂亮的面孔，使女人心醉的面孔。

這一天，在李姝的生活中，可以說是愉快的一天，在這以前，她沒有男朋友，也沒有到過豪華的地面，更說不到那些高貴的享受，他兩人在喝過了下午茶之後，駕汽車到風景幽美的山谷地帶，把汽車停在公路側，走到流泉之側，陰深處，時有鳥鳴，流泉映帶，水聲淙淙，李姝心下起了一個奇怪的念頭，假如趙克是愛上自己，兩人在拍片之暇，便到大自然的懷抱中，一同享受，這種生活情趣，真是神仙不換，兩人流連好一會，再又乘車宛國子，晚上在一間豪華的夜總會跳舞。

李姝不大懂得這一套，趙克輕輕接着她，又耐心地教導她，李姝心下又有一番滋味，他們可以說玩得很暢快，李姝送到家中，整晚都睡不着，趙克的聲音笑貌都在她的腦中打轉，她想放下它，可是老是放不下，剛放下，却又來了。

從此，李姝當眞是得有閒暇，便與趙克出遊，當然，在最初的幾次，還是趙克提議的，說得屬實一點，李姝是等候他提議的，到後來，大家混熟點了，有時李姝也自動提出去喝下午茶。

他們談有兩個人去，公司其他職員是不會同來的，職員們知道，他們是來必歡迎有第三個人參與他們的私生活，從這時起，趙克聽了一笑置之，李姝却是甜絲絲的。

大家都知道趙克是個怎樣的人，他以往愛過不少女孩子，但是不多時，又見他另有新戀了，有人是在替李姝担心，公司裏的黃經理便是其中一個人，他認爲像如趙克有了李姝從此便收拾心猿意馬，那便好事，反之，李姝便可能吃虧了。

珍珠慰寂寥

張清

清末顯貴兩個崇禮

遮樓

清朝末年，有兩個滿州人都名叫禮崇，有些人往往將此二人誤爲一人，其中一個崇禮拜相，另一崇禮本身雖不拜相，但其子世續則以軍機大臣入相，隨澤之厚，又非那一個崇禮所及了。

先說早發跡的那個崇禮，他是內務府漢軍正白旗人，姓葉氏，其實他的祖先是漢人。在光緒元年，他已是山海關副都統，以後歷任尚書，大學士，到光緒三十三年逝世，謚文恪。

至於世續之父那一個崇禮，則以內務府司員，忽然外放爲粵海關監督，以後便不見他有其麼顯赫之處，倒是官星旺在他的兒子世續身上，姓葉氏的那個崇禮，名小傳」，爲其作傳，誤將世續之父那個崇禮的履歷，搬入這個拜過相的崇禮身上去。

世續之父的發達，可說是很有趣的，他本來是個內務府司員，聽說不得志，碰巧同治帝死了，崇禮奉派在九謁前當差，恭親王奏訴，大學士賈鑾爲恭理喪儀大臣，每日三次上書都看見一個司員在殿前辦事，就是除夕那一天大風，那個職員也入值不少時）同治帝死於十二月初五日）恭親王覺得此人很是勤於職事，問知其名，知爲崇禮，遂年記之。下一年是光緒元年，值粵海關監督更換之期，照例由內務府京堂一等人員簡放，奏訴與賈鑾對西太后說，恭辦大喪司員，以崇禮當差最爲勤慎，應該破格獎勵，於是以崇禮爲粵關監督。命下之日，舉朝驚爲異數。因爲按照定例，關部院人員京堂一等記名者，以這府用，內務府司員則以關差這府用。（「京堂」即是放勤，三年一次，「記名」是登記其名，遇出缺簡放）關差者，粵海關，龍安關兩監督，及杭州、江寧、蘇州三織造也。內務府司員，希望放關差，而不十分希望得這府，而關差中尤以粵海關爲最優，一任而滿，即成巨富。這時候，崇禮不止未得京堂一等，且係補司員，尚未有實缺也，但是，眞是奮從天上來。任滿回京，面圓圓作富家翁了。其時世續已由舉人（光緒元年中舉，以貢生在殿前辦事，就是除夕那一天大風，那個職員也入值不少時）同治帝死於十二月初五日）恭親王覺得此人很是勤於職事，問知其名，知爲崇禮，遂年記之。下一年是光緒元年，值粵海關監督更換之期，照例由內務府京堂一等人員簡放，奏訴與賈鑾對西太后說，恭辦大喪司員，以崇禮當差最爲勤慎，應該破格獎勵，於是以崇禮爲粵關監督。命下之日，舉朝驚爲異數。因爲按照定例，關部院人員京堂一等記名者，以這府用，內務府司員則以關差這府用。（「京堂」即是放勤，三年一次，「記名」是登記其名，遇出缺簡放）關差者，粵海關，龍安關兩監督，及杭州、江寧、蘇州三織造也。內務府司員，希望放關差，而不十分希望得這府，而關差中尤以粵海關爲最優，一任而滿，即成巨富。這時候，崇禮不止未得京堂一等，且係補司員，尚未有實缺也，但是，眞是奮從天上來。任滿回京，面圓圓作富家翁了。其時世續已由舉人（光緒元年中舉，以貢生出繼，其父恭親王奕訢別無他子，遂以世續爲恭親王奕訢之後，世續本人，小名小姐，小時候，其父恭親王奕訢，特別喜歡他，因爲他是恭親王奕訢的兒子世續身上，姓葉氏的那個崇禮，名小傳」，爲其作傳，誤將世續之父那個崇禮的履歷，搬入這個拜過相的崇禮身上去。

世續之父的發達，可說是很有趣的，他本來是個內務府司員，聽說不得志，碰巧同治帝死了，崇禮奉派在九謁前當差，恭親王奏訴，大學士賈鑾爲恭理喪儀大臣，每日三次上書都看見一個司員在殿前辦事，就是除夕那一天大風，那個職員也入值不少時）同治帝死於十二月初五日）恭親王覺得此人很是勤於職事，問知其名，知爲崇禮，遂年記之。下一年是光緒元年，值粵海關監督更換之期，照例由內務府京堂一等人員簡放，奏訴與賈鑾對西太后說，恭辦大喪司員，以崇禮當差最爲勤慎，應該破格獎勵，於是以崇禮爲粵關監督。命下之日，舉朝驚爲異數。因爲按照定例，關部院人員京堂一等記名者，以這府用，內務府司員則以關差這府用。（「京堂」即是放勤，三年一次，「記名」是登記其名，遇出缺簡放）關差者，粵海關，龍安關兩監督，及杭州、江寧、蘇州三織造也。內務府司員，希望放關差，而不十分希望得這府，而關差中尤以粵海關爲最優，一任而滿，即成巨富。這時候，崇禮不止未得京堂一等，且係補司員，尚未有實缺也，但是，眞是奮從天上來。任滿回京，面圓圓作富家翁了。其時世續已由舉人（光緒元年中舉，以貢生出繼，其父恭親王奕訢別無他子，遂以世續爲恭親王奕訢之後，世續本人，小名小姐，小時候，其父恭親王奕訢，特別喜歡他，因爲他是恭親王奕訢的兒子世續身上，姓葉氏的那個崇禮，名小傳」，爲其作傳，誤將世續之父那個崇禮的履歷，搬入這個拜過相的崇禮身上去。

世續之父的發達，可說是很有趣的，他本來是個內務府司員，聽說不得志，碰巧同治帝死了，崇禮奉派在九謁前當差，恭親王奏訴，大學士賈鑾爲恭理喪儀大臣，每日三次上書都看見一個司員在殿前辦事，就是除夕那一天大風，那個職員也入值不少時）同治帝死於十二月初五日）恭親王覺得此人很是勤於職事，問知其名，知爲崇禮，遂年記之。下一年是光緒元年，值粵海關監督更換之期，照例由內務府京堂一等人員簡放，奏訴與賈鑾對西太后說，恭辦大喪司員，以崇禮當差最爲勤慎，應該破格獎勵，於是以崇禮爲粵關監督。命下之日，舉朝驚爲異數。因爲按照定例，關部院人員京堂一等記名者，以這府用，內務府司員則以關差這府用。（「京堂」即是放勤，三年一次，「記名」是登記其名，遇出缺簡放）關差者，粵海關，龍安關兩監督，及杭州、江寧、蘇州三織造也。內務府司員，希望放關差，而不十分希望得這府，而關差中尤以粵海關爲最優，一任而滿，即成巨富。這時候，崇禮不止未得京堂一等，且係補司員，尚未有實缺也，但是，眞是奮從天上來。任滿回京，面圓圓作富家翁了。其時世續已由舉人（光緒元年中舉，以

鐵掌金鏢

遮一回 雲散風流 相思成夢影 夢影寄相思

柳如春和瑪麗雅兩個在幕後窺看不見，聽不到，但知可以猜想，以小人之度，度生出種種厭倦的幻想，也猜測瑪麗雅，她的心情異常矛盾，想過去看看，痛罵瑪麗雅一頓，但又怕柳如春都罵瑪麗雅，發方發生爭吵，從此更爲柳如春所不滿。舒俊卿心如轆轆，忐忑不安，待得到極點，她正在難以排遣，進退兩難之際，突然又傳來瑪麗雅的聲音：「哥哥，你說我說錯了，對不起，實是人見人愛，神見神愛的，你不快找到她，後悔遠了！」柳如春沒有回話，舒俊卿却笑罵不休，恨瑪麗雅有心破壞她和柳如春的婚姻，這樣恨和普通的是不同的！

何大娘對瑪麗雅的看法却較爲客觀，她說：「哥哥，你剛才說的全是眞話，你別看作笑閒啊！這是有關你一生的大事，你應該好好想想，離開了。柳如春聞言，一邊走一邊思索瑪麗雅的話，覺得也頗有道理，特別是因爲瑪麗雅和舒俊卿的感情極好，尤勝同胞，瑪麗雅的話就更有份量，更值得重視，柳如春這麼一想，似乎又有了一線希望，心情比較興奮。同時，他也覺得瑪麗雅和舒俊卿的情大，遠非舒俊卿可比。

柳如春心中有了希望，並沒有立即回房，走到房外去了。他輕輕地哼着小曲，並沒有立即回房，走到房外去了。舒俊卿見他只有一個人，並未和瑪麗雅在一起，認爲是一個難得的機會，也走了出去，一直走向柳如春處。柳如春聽到足音，以爲是瑪麗雅來了，那知回頭一望，就是舒俊卿。臉色立時變了，恍如墨層一下子變成了灰黑色，沒有說話，只是冷冷地問：「你怎麼沒睡？」柳如春頓有反感，暗道：「你管你，這麼快就要管人了？心中不高興，話也說得冷冷的：「你不是也沒睡？」舒俊卿漫然說：「我本來已經睡了，却給說話聲所擾，又醒了過來，如春漫不經意地說：「剛才我和瑪麗雅說的話你都聽到了？」舒俊卿毫不掩飾地說：「聽到了！她待你眞好！」

柳如春聽出話中有話，似乎嗅到一陣陣酸味沖鼻而來，想到瑪麗雅和意心互相追逐的胸懷，和舒俊卿約會的秘密，眞的，許又向第二個女同事進攻了。

阿芳感到非常痛苦，找陳川算賬，可是陳川却又極力表示始終如一的。但第二天，陳川却又暗地裏和第二個女人去胡混了。

有這麼的一天，工廠的門口站着五六個女人，她們一等陳川下班出來，就不約而同的走上前去，把他揪住了。她們都是向陳川算賬的。阿芳一看便知道其件裝腰事情了，她氣憤不過，也走上前去找陳川了。

「唔，你騙我，你說沒有騙了。」陳川說：「我沒有騙你們呵！」可憐這些受騙的女人在那裏哭生死，而那愛情的騙子陳川却獨自溜走了。

樂安與難患（下）

蕭朱顏

八年的艱苦生活中，當然有些時間是頗爲安定的，像在香港的幾年，便有着像處身世外桃源的感覺，但大部份時間，却是一再與奔西跑，而且是敵人追蹤而至，艱苦的程度也就概可想見，及今思之，尤有餘悸，然而，在那一段時光中，却使我認識了社會的一切，也領略到人與人之間的相處是怎樣一回事，更知道我國幅員廣闊，山川文物的偉大，也交盡過去許多善本上並沒有提及的講義與行好險的朋友，許多善朋友的薦護，有時甚至遭逢生命的危險中也是由朋友在盡心盡力的情形下挽救出來，因此我對朋友的交情是特別重視的，但也曾經嘗試過許多險惡的朋友所給予的苦頭，自己盡心盡力去維護他，結果以怨報德的收場，從自己狠狽萬分，但是我並不悔恨，不經一事，不長一智，社會之大，人的良莠不齊就是這樣，我要自己選擇眼識處世，放大一點胸襟，便一切困難與煩惱也就應會減少，絕不因朋友的對不起自己而感到憤慨與不平，有時雖也會發點脾氣，但事過情遷也就算了。

我過去的經歷若是一部小說，便是由荒亂動蕩的時代中，自己體驗出來，由此也知道世情的險惡，什麼朋友應該推心置腹相交，什麼朋友應該敬而遠之的迴避，由此也更知道自己的渺小，僅是滄海的一粟，一個孤隱寡聞的人，因此而使我更加不斷去學習，除了在日常生活中俯取知識與經驗，更要多讀一切書籍，以彌補自己的不足，勝利後十多年來在香港的安定生活，雖然過得寫意，但我並不敢因此而自滿，仍然是不停地追隨時代去學習，爲的是恐怕一旦迫不上時代，便會受到淘汰，環境會是得力於荒亂時期中艱苦年活的磨煉而養成的習慣。

在荒亂艱苦中生活，最使人領略滋味的莫過於人情，也飽嚐我習慣越的條件底下，對阿芳的追求，果然成功了。跳然如此，阿芳對他的一切，仍然感到有點懷疑。

因爲陳川的年紀已經不少了，他有固定的職業，每月的入息也很不錯，幹嗎？沒沒有結婚。

「眞的，阿芳，我可以向天發誓，我眞的沒有結婚呀。」陳川在阿芳的耳旁輕聲的說「我不信。」阿芳搖着頭說：「唉，說起來，眞的，許又向第二個女同事進攻了。」

「唉，說起來，眞的，許又向第二個女同事進攻了。」

「唉，說起來，眞的，許又向第二個女同事進攻了。」

補助專上校統一文憑考試 美洲及歐洲史試題

June 12, Monday - 9.30 a.m. to 12.30 p.m. Paper VI

Post-Secondary Grant Colleges Joint Diploma Examination, 1961

English: American Literature and the Literature of Europe

Answer FIVE questions from Section A OR FIVE questions from Section B

Section A

1 "The short-story aims at unity of impression": defend or attack this view with evidence from the works of any two American writers.

2. Explain the poetic theory of any one American writer and consider how far the theory really applies to that writer's own poems.

3. EITHER Illustrate how Hawthorn deals with one and the same theme or subject in a number of his writings
OR Compare the treatment of revenge in THE SCARLET LETTER with the treatment of it in MOBY DICK.

4. EITHER Set forth any one of Emerson's ideas; tell where and how he argues for it; and show how any other writer was affected by it
OR Write a critical account of the significance of WALDEN for thought and literature.

5 Write a biographical and critical introduction to a short selection or the poems of ONE of the following, explaining why your selection contains the poems it does:
DICKINSON, FROST, LONGFELLOW, POUND, WHITMAN.

6. EITHER Choose any American novel which has a message for society and explain how this message is conveyed;
how far do you think this message contributes to the reader's enjoyment?
OR "A man can be destroyed but not defeated": to what extent is this relevant to Hemingway's works?
OR For what qualities would you commend HUCKLEBERRY FINN to an adult reader?

7. EITHER Examine, with evidence, the character of Ahab in MOBY DICK
OR Identify one character from each of the following groups and tell his significance in the story:
(a) Homer Barron; Nick Adams
(b) Mr. Bixby; Brom Bones
(c) Queequeg; Starbuck.

8. Identify one of the poems and stories in each of the groups below; tell the content and/or thought of it; its significance, and in what ways it is characteristic of its author:
(a) AN OLD MAN'S WINTER NIGHT; THE ROAD NOT TAKEN
(b) THANATOPSIS: I HEAR AMERICA SINGING
(c) A ROSE FOR EMILY; THAT EVENING SUN GO DOWN

Section B

9. Illustrate one of these and explain what that contributes to the qualities of the epics:
Epic similes; humour in Homer; character and emotion in Homer or Virgil or in both.

10. EITHER What part does one of these play in any one or two pieces of Greek or Latin literature:
The dead; fate; choric song and dance?
OR In what sense is Agamemnon or Oedipus or Hippolytus or Aeneas a 'hero' ?

11. EITHER What is meant by calling the Aeneid the Iliad and the Odyssey of Virgil ?
OR Illustrate from modern European literature some of the qualities in classical literature that have been admired and imitated.

12. Describe and interpret the City of Dis in Dante's Inferno.

13. EITHER Explain the significance both of
TWO of: Beatrice; Ugolino; Simon Magus and of
TWO of: The Dark Wood; The Vestibule of Hell; The Black Wind.
OR How does Molière expose hypocrisy in TARTUFFE ?

14. Compare and contrast Gretchen in Goethe's FAUST either with Martha or with Helen.

English: American Literature and the Literature of Europe (continued)

15. OR Write on any one aspect of CRIME AND PUNISHMENT or of THE PLAGUE that has interested you (e.g. characters and characterisation; technique; moral; author's attitude and views).

15. Consider carefully the character and importance in the story of Charles Bovary.

16. EITHER "When woman dominates the story you have romance": Discuss this view with reference to any one or more pieces of literature ancient or modern.
OR "The business of the artist is not to entertain delight move, astonish — but to make soething beautiful" — Maupassant: how far would you say this is true of Maupassant's own work?

補助專上校統一文憑考試 宗教教育科(舊約)試題

Post-Secondary Grant Colleges Joint Diploma Examination, 1961

June 13, Tuesday 9.30 a.m. to 12.30 p.m. Religious Education Paper I

OLD TESTAMENT

The candidates should attempt FIVE (5) questions only. Answer one question from Section I and at least one from each of the other sections.

SECTION I - Answer ONE of the questions in this section.

1. Explain in detail the meaning of Isaiah 53:1 - 12.

2. Explain in detail the meaning of Amos 2:6 - 9; 3:1 - 9; 5:21 - 27.

SECTION II - Answer at least one question from this section.

1. Describe the theme, outline and characteristics of the J Document.

2. What were the important achievements of David's reign in terms of the political and religious development of the Israelites?

3. What were the main issues in the Deuteronomic Reform? In what ways was this movement a turning point in Israels religious history?

SECTION III - Answer at least one question from this section.

1. What was the significance of Ezra for normative Judaism?

2. Describe the main themes of the Wisdom literature of the Old Testament.

3. Outline the main themes of the Apocalyptic literature. What contribution did this literature make to New Testament eschatology?

SECTION IV - Answer at least one question from this section.

1 Compare and contrast the figure of Moses as the prototype of the messiah and the portrait of the Christ as given in the Gospels.

2. Describe the idea of "salvation" in the Old Testament in relation to (a) Society, (b) the individual, (c) life after death.

3. What is the permanent value of the Old Testament?

補助專上校統一文憑考試 希臘哲學史試題

Post-Secondary Grant Colleges Joint Diploma Examination, 1961

June 12, Monday 9.30 a.m. to 12.30 Philosophy

Greek Philosophy

Paper VI

A. Plato Answer four questions only

1. On what bases does Plato propose the abolition of the family for the Guardian classes?

2. Outline the total program of studies for the philosopher-ruler class and indicate the purpose and significance of this curriculum.

3. Discuss the myth of the cave as a religious as well as a philosophical myth.

4. Trace the degeneration of the state from the structure of the ideal republic to the horrors of tyranny.

5. What was the influence of Socrates upon Plato. In your answer consider
(a) Socrates' new approach to knowledge (the interrogation of the moral and religious consciousness)
(b) Socrates' personal commitment to his vocation as shown in the Apology
(c) Socrates' notion of the life of the soul beyond the grace ("the Little Apology" within the Apology)

6. What are the strengths and weaknesses of Plato's theory of art?

7. Why is the business man's (Cephalus) definition of Justice inadequate?

8. Trace the steps in the definition of justice proposed by Thrasymachus and the answers given by Socrates. Why is the restatement of Thrasymachus' position given by Glaucon and Adeimantus stronger than the original?

補助專上校統一文憑考試 電子學及電磁理論試

Post-Secondary Grant Colleges Joint Diploma Examination, 1961

Physics - Paper II Time : 3 hr
Electronics and Electromagnetic Theory June 13, Tues
Answer any SEVEN questions 9.30 a.m. to

1. (a) Define the dynamic impedance R_d of a parallel resonance circuit with C, L and R. Show that the parallel resonance circuit may reduced to a LC resonance circuit shunted by R_d when $R \ll \omega L$

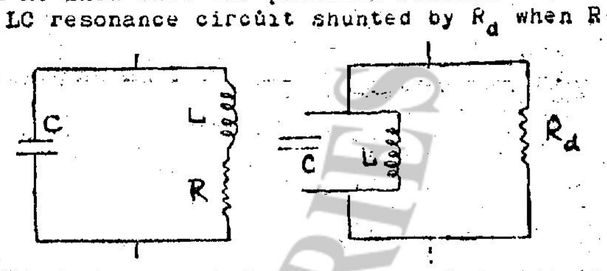

(b) The attached Fig. shows an inductively coupled circuit. Deri expressions for the primary and secondary currents. If R is negligible, determine the frequencies at which the secondary current is maximum.

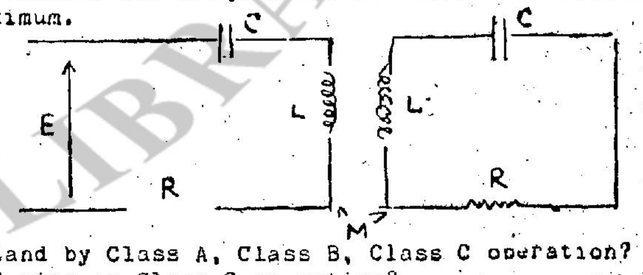

2. What do you understand by Class A, Class B, Class C operation? How to achieve self-bias in Class C operation? Draw a circuit diagram for a self-bias Hartley oscillator and exp its operation.

3. Derive the general equations of the transmission lines. Determine characteristic impedance of a loss-free quarter-wave line to mato transmission line to a load impedance.

4. What do you understand by amplitude modulation and frequency modu Draw circuit diagrams to show the production of amplitude modulat waves and frequency modulated waves.

5. The attached Fig. shows a biasing scheme of a PNP junction transi Explain how you will design the component values, assuming your o operating point and any data required. Explain the cause and effe the collector saturation current.

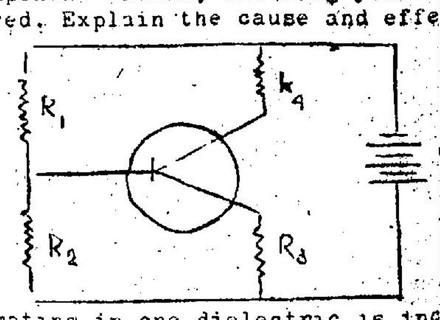

6. A plane electromagnetic wave propagating in one dielectric is inc at an angle upon a second dielectric of different permittivity (o dielectric constant) and permeability. The wave is polarized para to the plane of incidence. Knowing that if the wave impedances fo incident and the refracted waves normal to the boundary surface matched there would be no reflection, find an expression for the brewster angle which is the angle of the incident wave that gives reflection.

7. Derive an expression for the wave impedance in a rectangular wave in the direction of propagation for (a) TE waves, (b) TM waves. how the same results could be obtained by considering the guided as being made of two uniform plane waves reflected back and fort between the guide walls.

8. Write down Maxwell's equations in vector notation for an electro field. Define the magnetic vector potential A. Derive an equatio express the intensity of electric field E in terms of A and othe related quantities.

-----00000-----

HONG KONG PUBLIC LIBRARY

補助專上校統一文憑考試 修辭學試題

Post-Secondary Grant Colleges Joint Diploma Examination, 1961

June 13, Tuesday English - Rhetoric Paper I

9.30 a.m. to 1.00 p.m.

Attempt all three questions

Write an essay on one of these topics:

(a) Bars
(b) Censorship
(c) Political Asylum
(d) 'Safety First'
(e) Hongkong's Roads
(f) Must history be rewritten in every age?
(h) 'I call therefore a complete and generous education that which fits a man to perform justly, skilfully, and magnanimously all the offices both private and public of peace and war.'

Make a precis of the following passage in about 350 words. Give a suitable title.

The dramatist has no rational course open to him but to assume complete ignorance about his play in his audience; but we have also seen that, as a matter of fact, only one audience will be entirely in this condition (the first), and that, the more successful the play is, the more widely will subsequent audiences depart from it. Does it not follow that interest of plot, interest of curiosity as to coming events, is at best an evanescent factor in a play's attractiveness - of a certain importance, no doubt, on the first night, but less and less effective the longer the play holds the stage?

In a sense, this is undoubtedly true. We see every day that a mere story-play - a play which appeals to us solely by reason of the adroit stimulation and satisfaction of curiosity - very rapidly exhausts its success. No one cares to see it a second time; and spectators who happen to have read the plot in advance, find its attraction discounted even on a first hearing. But if we jump to the conclusion that the skilful marshalling and development of the story is an unimportant detail, which matters little when once the first-sight ordeal is past, we shall go very far astray. Experience shows us that dramatic interest is entirely distinct from mere curiosity, and survives when curiosity is dead. Though a skilfully-told story is not of itself enough to secure long life for a play, it materially and permanently enhances the attractions of a play which has other and higher claims to longevity. Character, poetry, philosophy, atmosphere, are all very good in their way; but they all show to greater advantage by aid of a well-ordered plot. In a picture, I take it, drawing is not everything; but drawing will always count for much.

This separation of interest from curiosity is partly to be explained by one very simple reflection. However well we may know a play beforehand, we seldom know it by heart or nearly by heart; so that, though we may anticipate a development in general outline, we do not clearly foresee the ordering of its details; it, therefore, may give us almost the same sort of pleasure that it gave us when the story was new to us. Most playgoers will, I think, agree that we constantly find a great scene or act to be in reality richer in invention and more ingenious in arrangement than we remembered it to be.

We come, now, to another point that must not be overlooked. It needs a subtle introspection to assure us that we, the audience, do our own little bit of acting, and instinctively place ourselves at the point of view of a spectator before whose eyes the drama is unrolling itself for the first time. If the play has any richness of texture, we have many sensations that he cannot have. We are conscious of ironies and subtleties which necessarily escape him, or which he can but dimly understand. But in regard to the actual development of the story, we imagine ourselves back into his condition of ignorance, with this difference, that we can more fully appreciate the dramatist's skill, and more clearly resent his clumsiness or slovenliness. Our sensations, in short, are not simply conditioned by our knowledge or ignorance of what is to come. The mood of dramatic receptivity is a complex one. We instinctively and without any effort remember that the dramatist is bound by the rules of the game, or, in other words, by the inherent conditions of his craft, to unfold his tale before an audience to

whom it is unknown; and it is by reference to these conditions that we enjoy and appreciate his skill. Even the most unsophisticated audience realizes in some measure that the playwright is an artist presenting a picture of life under such-and-such assumptions and limitations, and appraises his skill by its own vague and instinctive standards. As our culture increases, we more and more consistently adopt this attitude, and take pleasure in a playwright's marshalling of material in proportion to the skill he shows. In many cases, indeed, the pleasure consists of a delicate blending of surprise with anticipation. We foresaw, and are pleased to recognize, the art of the final achievement, while details which had grown dim to us give us again its little thrill of fresh admiration. Regarded in this aspect, that play is like a great piece of music: we can hear it again and again with ever-new realization of its subtle beauties, its complex harmonies, and with unfailing interest in the merits and demerits of a particular rendering.

But we must look deeper than this if we would fully understand the nature of dramatic interest. The last paragraph has brought us to the verge of the inmost secret, but we have yet to take the final step. We have yet to realize that, in truly great drama, the foreknowledge possessed by the audience is not a disadvantage with certain incidental compensations and compensations, but is the source of the highest pleasure that the theatre is capable of giving us. We are, in fact, in the position of superior intelligences contemplating, with miraculous clairvoyance, the stumblings and fumblings of poor blind mortals groping through the labyrinth of life. Our seat in the theatre is like a throne on the Epicurean Olympus, whence we can view with pure intelligence, but without participation or responsibility, the fortuitous reactions of human destiny. And this sense of superiority does not pall upon us. When Othello comes on the scene, radiant and confident in Desdemona's love, our knowledge of the fate awaiting him makes him a hundred times more interesting than could any mere curiosity as to what was about to happen. It is our prevision of Nora's fate at the end of the last act that lends its dramatic poignancy to her entrance at the beginning of the first.

longevity : long life
retrospection: studying ourselves
clairvoyance : ability to see things not present.

Read the following passage and answer the questions below:

This brings us to a consideration of the part which economic leadership will be called upon to play in the coming social order. This leadership is, broadly speaking, of three kinds, which may, or may not, be combined in the same person. These are, first, directive and organising leadership; secondly, technical and administrative leadership - for

補助專上校統一文憑考試 物理科試卷一試題

Post-Secondary Grant Colleges Joint Diploma Examination, 1961

Physics - Paper

Heat and Thermodynamics, and Optics Time : 3 hours.

Answer SEVEN Questions with FOUR from Section A and THREE from Section B.

June 12, Monday

9.30 a.m. to 12.30 p.m.

Section A

1. (a) What is meant by black body radiation and how can it be realized experimentally? Discuss the relation between the total radiation from a black body and its absolute temperature. Compare the rates of loss of heat from a body at 1000°C. and the same body at 500°C. if both are placed in an enclosure at 15°C.

(b) A vertical wall 10 square meters is kept at a constant temperature of 300°C. A layer of insulating material of thermal conductivity 0.0005 cal/sec. cm. deg. and of thickness 5 cm. covers the wall. The surrounding air is at atmospheric pressure and 20°C. Calculate the heat lost per minute by conduction and natural convection. Give all the assumptions under which the calculation is carried out.

2. (a) Explain what is meant by an ideal heat engine. Describe clearly a Carnot cycle followed by such an engine and state the conditions for maximum efficiency.
An engine works in a Carnot cycle between the temperature of 100°C and 0°C. Calculate the work done in ergs if the heat taken in at the higher temperature is 10,000 calories.

(b) A body of finite mass is originally at temperature T_1, which is higher than that of a reservoir at T_2. Suppose an engine operates in a cycle between the body and the reservoir until it lowers the temperature of the body from T_1 to T_2 thus extracting heat Q from the body. If the engine does work W, then it will reject heat Q-W to the reservoir. Applying the entropy principle, prove that the maximum work obtainable is

$$W(max) = Q - T_2(S_1 - S_2)$$

where S_1 and S_2 are the initial and final values of entropy involved.

3. (a) Explain entropy and discuss its relation to energy change and equilibrium.

(b) Sketch the temperature-entropy diagram for water and saturated steam and show how it indicates that the specific heat of saturated steam is negative. What is the meaning of negative specific heat?

4. Define the five thermodynamic functions and explain briefly the special usefulness of each of these functions.
Show how the Maxwell's thermodynamic relations (equations) can be derived from these functions.

5. State the three laws of thermodynamics in their different forms and give one mathematical formulation of each law. Explain the physical meaning of each of these forms of the three laws.

Section B

6. Given two thick lenses. The first has radii of curvature of +4 and -, and an index of refraction 1.5. The second has radii of +3 and infinity and an index of refraction of 1.7. The thickness of each lens is 1 cm. and they are 1 cm. apart. Use the graphical method to locate the final image point on the axis. Check your results by computation.

7. A convex lens of 1 metre focal length is laid on an 'optically flat' plane glass plate. Describe and explain what is observed when the system is viewed in monochromatic light reflected at about normal incidence. What measurements would you make to find the wavelength of the light used? How would you calculate the results?

8. Describe and explain spherical aberration, astigmatism, coma, chromatic aberration, and distortion as found in lenses and mirrors. Give a method of correction for each of them.

9. (a) What is meant by Fresnel diffraction?
Use this method to find the effect of diffration by a circular aperture.

(b) What is the difference between interference and diffraction? What part does each play in the production of spectra by a diffraction grating? How are gratings made and what is the effect of the number of lines on the spectra produced? What is the angular separation of the lines 5890 A and 5896 A in the second order spectrum produced by a grating having 5000 lines per cm.?

------00000------

administration is a branch of technique; and thirdly, human leadership. The best man of all to stand at the head of a great economic enterprise is one who combines all these three. Failing that, the best to dispense with, in the man right at the top, is technical ability; for he who has the other two will know how to use technical ability where he finds it. The greatest difficulty arises when high organising capacity is divorced from the power of leading men, and has to manifest itself in driving them instead. This is a real dilemma; for organising and directive capacity are scarce, and society cannot afford simply to dispense with them when they are combined with other qualities inconsistent with democratic leadership. All it can do is to try to place them in positions in which they will have as little as possible to do with ordering other people about, or to temper their autocracy by setting beside them, on governing boards or commissions, men who excel in human leadership, even if they have less pre-eminence in organising power.

The technician, unless he possesses organising ability or human leadership in addition to his technical or professional skill, is unsuited for executive control. His function is none the less important, but it is advisory. The case against technocracy rests on the frequency of the divorce between technical ability and the other

qualities of leadership, as well as on the democratic argument. The technician who is unfitted to command may be the best of all research workers, or the best of advisers; and his post should be one of honour and of good emoluments, though he cannot aspire to lead. But some technicians have other qualities of leadership besides their technique; and it is among the major faults of the present economic system that it tends too often to divorce technique from executive leadership, and to deny the technician the chance of being a leader or organiser of men, even when he is the right man for the job.

(i) Explain in your own words
(a) what is the dilemma referred to in line 13.
(b) what the writer says is the next best thing in view of this dilemma.
(c) the arguments against having technical experts as executives.

(ii) Replace each of the words or phrases underlined (failing that; best to dispense with; divorced from; scarce; autocracy; rests on) by a word, phrase, or clause which will mean the same and fit grammatically into the same place in the sentence.

中華民國五十年 公曆 下月 (新新社)滿去香港一般皆通市民，對港府行政機關事宜，及工作程序，多未明瞭，致有事須向機關接洽時，常因不明手續而引致稽延，甚或耗費不需要之金錢，而遭受額外損失。據悉，香港公衆諮詢指導，

五月花 漂白劑 月花潔白劑，質優良，一般衣物，經施用後，立見雪白光亮，鮮明顯艷，用法簡易，價錢經濟，公司藥行士多均有代售。 本港泰康行所代理之五

電報待領 下列無法投遞電報，可向干諾道中三號電訊大廈大東電報局派送部領取。收報人姓名住址：

李錦琪之令尊翁 李竹淇今家寶

今天 下午五點 公價廉 民間 巨型倫理片 奇人情 孤兒養 賣肉 主演 羅芬芳 劉艷 場餘公天明 荒島驚魂 主演 場餘 生 荒島 孤兒 賣肉 驚魂

佈景靚。場面大。劇本好